UŽDAROJI AKCINĖ BENDROVĖ
„EKOSISTEMA“

PLANUOJAMOS ŪKINĖS VEIKLOS

(SANDĖLIAVIMO IR DARBUOTOJŲ POILSIO PATALPŲ DIDINIMAS)
ŽEMĖS SKLYPE (kad. Nr. 5634/0004:1088 Kretingos m. k. v.), ESANČIAME TIEKĖJŲ G. 33 A, KRETINGOJE,

POVEIKIO APLINKAI VERTINIMO ATRANKOS DOKUMENTAI

Planuojamos ūkinės veiklos organizatorius:
UAB „OSTSEE FISCH KRETINGA“

Poveikio aplinkai vertinimo atrankos dokumentų rengėjas:
UAB „EKOSISTEMA“

direktorius
Marius Šileika

A.V.

KLAIPĖDA, 2017

TURINYS

I. INFORMACIJA APIE PLANUOJAMOS ŪKINĖS VEIKLOS ORGANIZATORIŲ (UŽSAKOVĄ) ...4
1. Planuojamos ūkinės veiklos organizatoriaus (užsakovo) kontaktiniai duomenys 4
2. Statybos techninio projekto rengėjo kontaktiniai duomenys 4
3. Poveikio aplinkai vertinimo dokumento rengėjo kontaktiniai duomenys..... 4
II. PLANUOJAMOS ŪKINĖS VEIKLOS APRAŠYMAS.....4
4. Planuojamos ūkinės veiklos pavadinimas 4
5. Planuojamos ūkinės veiklos fizinės charakteristikos 6
6. Planuojamos ūkinės veiklos pobūdis..... 7
7. Žaliavų naudojimas; cheminių medžiagų ir preparatų (mišinių) naudojimas 9
8. Gamtos išteklių (natūralių gamtos komponentų: vandens, žemės, dirvožemio, biologinės įvairovės ir t.t.) naudojimo mastas ir regeneracinis pajėgumas (atsistatymas) 9
9. Energijos išteklių naudojimo mastas..... 9
10. Pavojingų, nepavojingų ir radioaktyviųjų atliekų susidarymas 10
11. Nuotekų susidarymas, preliminarus jų kiekis, jų tvarkymas..... 10
12. Cheminės taršos susidarymas (oro, dirvožemio, vandens teršalų, nuosėdų susidarymas, preliminarus jų kiekis) ir jos prevencija 11
13. Fizikinės taršos susidarymas (kvapai, triukšmas, vibracija, šviesa, šiluma, jonizuojančioji ir nejonizuojančioji (elektromagnetinė) spinduliuotė) ir jos prevencija 16
14. Biologinės taršos susidarymas (pvz., patogeniniai mikroorganizmai, parazitiniai mikroorganizmai) ir jos prevencija 18
15. Planuojamos ūkinės veiklos pažeidžiamumo rizika dėl ekstremaliųjų įvykių; ekstremalių įvykių ir ekstremalių situacijų tikimybė ir jų prevencija..... 19
16. Planuojamos ūkinės veiklos rizika žmonių sveikatai 19
17. Planuojamos ūkinės veiklos sąveika su kita vykdoma ūkine veikla ir (arba) pagal teisės aktų reikalavimus patvirtinta ūkinės veiklos plėtra gretimose teritorijose..... 20
18. Veiklos vykdymo terminai ir eiliškumas, numatomas eksploatacijos laikas 20
III. PLANUOJAMOS ŪKINĖS VEIKLOS VIETA 21
19. Planuojamos ūkinės veiklos vietos:..... 21
19.1. adresas 21
19.2. žemėlapis su gretimybėmis ne senesnis kaip 3 metų 21
19.3. valdymo, naudojimo ar disponavimo teisė..... 21
19.4. žemės sklypo planas 21
20. Planuojamos ūkinės veiklos sklypo ir gretimų žemės sklypų ar teritorijų funkcinis zonavimas ir teritorijos naudojimo reglamentas pagal patvirtintus teritorijų planavimo dokumentus 21
21. Informacija apie vietovės infrastruktūrą, urbanizuotas teritorijas, esamus statinius ir šių teritorijų ir (ar) statinių atstumus nuo planuojamos ūkinės veiklos vietos..... 24
22. Informacija apie eksploatuojamus ir iššvalgytus žemės gelmių telkinių plotus, geologinius procesus ir reiškinius 24
23. Informacija apie kraštovaizdį, gamtinį karkasą, vietovės reljefą 24
24. Informacija apie saugomas teritorijas, įskaitant Europos ekologinio tinklo „Natura 2000“ teritorijas ir šių teritorijų atstumas nuo planuojamos ūkinės veiklos vietos 26
25. Informacija apie biotopus; biotopų buveinėse esančias saugomas rūšis, jų augavietes ir radavietes, jų atstumą nuo planuojamos ūkinės veiklos vietos ir biotopų buferinį pajėgumą .. 26
26. Informacija apie jautrias aplinkos apsaugos požiūriu teritorijas..... 27
27. Informacija apie teritorijos taršą praeityje, jei tokie duomenys turimi 27

28. Informacija apie tankiai apgyvendintas teritorijas ir jų atstumą nuo planuojamos ūkinės veiklos vietos 28
29. Informacija apie vietovėje esančias nekilnojamąsias kultūros vertybes ir jų atstumą nuo planuojamos ūkinės veiklos vietos 28
IV. GALIMO POVEIKIO APLINKAI RŪŠIS IR APIBŪDINIMAS 28
30. Galimas reikšmingas poveikis aplinkos veiksniams 28
30.1. poveikis gyventojams ir visuomenės sveikatai 28
30.2. poveikis biologinei įvairovei 28
30.3. poveikis žemei ir dirvožemiui 28
30.4. poveikis vandeniui, pakrančių zonoms, jūrų aplinkai 28
30.5. poveikis orui ir vietovės meteorologinėms sąlygoms 29
30.6. poveikis kraštovaizdžiui 29
30.7. poveikis materialinėms vertybėms 29
30.8. poveikis kultūros paveldui 29
31. Galimas reikšmingas poveikis 29 punkte nurodytų veiksnių sąveikai 29
32. Galimas reikšmingas poveikis 29 punkte nurodytiems veiksniams, kurį lemia planuojamos ūkinės veiklos pažeidžiamumo rizika dėl ekstremaliųjų įvykių ir ekstremaliųjų situacijų 29
33. Galimas reikšmingas tarpvalstybinis poveikis 29
34. Planuojamos ūkinės veiklos charakteristikos ir (arba) priemonės, kurių numatoma imtis siekiant išvengti bet kokio reikšmingo neigiamo poveikio arba užkirsti jam kelią 29

PRIEDAI:

1.	Žemės sklypo planas ir VĮ „Registrų centras“ Nekilnojamojo turto registro centrinio duomenų banko išrašas	6 lapai
2.	Žuvų apdorojimo cecho gamybinių patalpų planas	1 lapas
3.	Projektuojami aukštų planai	2 lapai
4.	Medžiagų saugos duomenų lapai	19 lapų
5.	Sutartys dėl atliekų, nuotekų tvarkymo bei vandens tiekimo	10 lapų
6.	Aplinkos apsaugos agentūros Poveikio aplinkai vertinimo departamento 2017-01-30 raštas Nr. (28.3)-A4-1031 „Dėl aplinkos oro foninės taršos“, 14 lapų	
7.	Oro teršalų sklaidos žemėlapiai	5 lapai
8.	Kvapų sklaidos aplinko ore žemėlapis	1 lapas
9.	Nacionalinės visuomenės sveikatos priežiūros laboratorijos Klaipėdos skyriaus akustinio triukšmo tyrimo 2015-07-29 protokolas F-KL-T-128	3 lapai

PLANUOJAMOS ŪKINĖS VEIKLOS ORGANIZATORIAUS (UŽSAKOVO) AR POVEIKIO APLINKAI VERTINIMO DOKUMENTŲ RENGĖJO PATEIKIAMA INFORMACIJA

I. INFORMACIJA APIE PLANUOJAMOS ŪKINĖS VEIKLOS ORGANIZATORIŲ (UŽSAKOVĄ)

1. Planuojamos ūkinės veiklos organizatoriaus (užsakovo) kontaktiniai duomenys:

Įmonės pavadinimas	UAB „OSTSEE FISCH KRETINGA“ (įmonės kodas 110753855)
adresas	Tiekėjų g. 33A, Kretinga, LT-97187 Kretingos r. sav.
telefonas, faksas	tel.: (8 445) 76904, faksas: (8 445) 76940
el. paštas	dunis@ostseefisch.lt

2. Statybos techninio projekto rengėjo kontaktiniai duomenys:

Įmonės pavadinimas	UAB „Progresyvūs projektai“ (įmonės kodas 300045183)
adresas	J. Zauerveino g. 5-7, Klaipėda LT-92122, Klaipėdos m. sav.
kontaktinis asmuo	Direktorė Danutė Zubavičienė
telefonas, faksas	tel./faksas: (8 46) 216071, mob.: (8 615) 33 884
el. paštas	zydrune@pprojektai.lt

3. Poveikio aplinkai vertinimo dokumento rengėjo kontaktiniai duomenys:

Įmonės pavadinimas	UAB „Ekosistema“ (įmonės kodas 140016636)
adresas	Taikos pr. 119, Klaipėda, LT-94231 Klaipėdos m. sav.
kontaktinis asmuo	inžinierė Simona Kupšienė
telefonas, faksas	tel.: (8 46) 43 04 63, faksas: (8 46) 43 04 69, mob.: (8 614) 01336
el. paštas	info@ekosistema.lt

II. PLANUOJAMOS ŪKINĖS VEIKLOS APRAŠYMAS

4. Planuojamos ūkinės veiklos pavadinimas:

Vadovaujantis Lietuvos Respublikos (toliau – LR) Planuojamos ūkinės veiklos poveikio aplinkai vertinimo (toliau - PAV) įstatymo Nr. I-1495 (Žin., 1996, Nr. 82-1965; galiojanti redakcija) 2 priedėlio 14 punktu, į Planuojamos ūkinės veiklos, kuriai turi būti atliekama atranka dėl PAV (pagal 7.10 punktą – mėsos ar žuvų perdirbimas (kai gamybos pajėgumas – daugiau kaip 5 tonos per parą)), rūšių sąrašą įrašytos planuojamos ūkinės veiklos (toliau – PŪV) keitimas ar išplėtimas, įskaitant esamų statinių rekonstravimą, gamybos proceso ir technologinės įrangos modernizavimą ar keitimą, naujų technologijų įdiegimą ir kitus pakeitimus, galinčius daryti neigiamą poveikį aplinkai, išskyrus 1 priedo 10 punkte nurodytus atvejus, reikia atlikti atranką PAV būtinumo.

UAB „OSTSEE FISCH KRETINGA“ PŪV (žaliavų šaldytuvo ir darbuotojų poilsio patalpų ploto didinimas) vieta numatoma žemės sklype (kad. Nr. 5634/0004:1088 Kretingos m. k. v.), esančiame Tiekėjų g. 33 A, Kretingoje, Kretingos r. sav. (vietovės geografinę-administracinę padėtį žiūr. 1 paveiksle, 5 psl.). PŪV PAV atrankos dokumentai parengti vadovaujantis LR aplinkos ministro 2005-12-30 įsakymo Nr. D1-665 „Dėl planuojamos ūkinės veiklos atrankos metodinių nurodymų patvirtinimo“ (Žin., 2006, Nr. 4-129; galiojanti redakcija) 1 priedu.

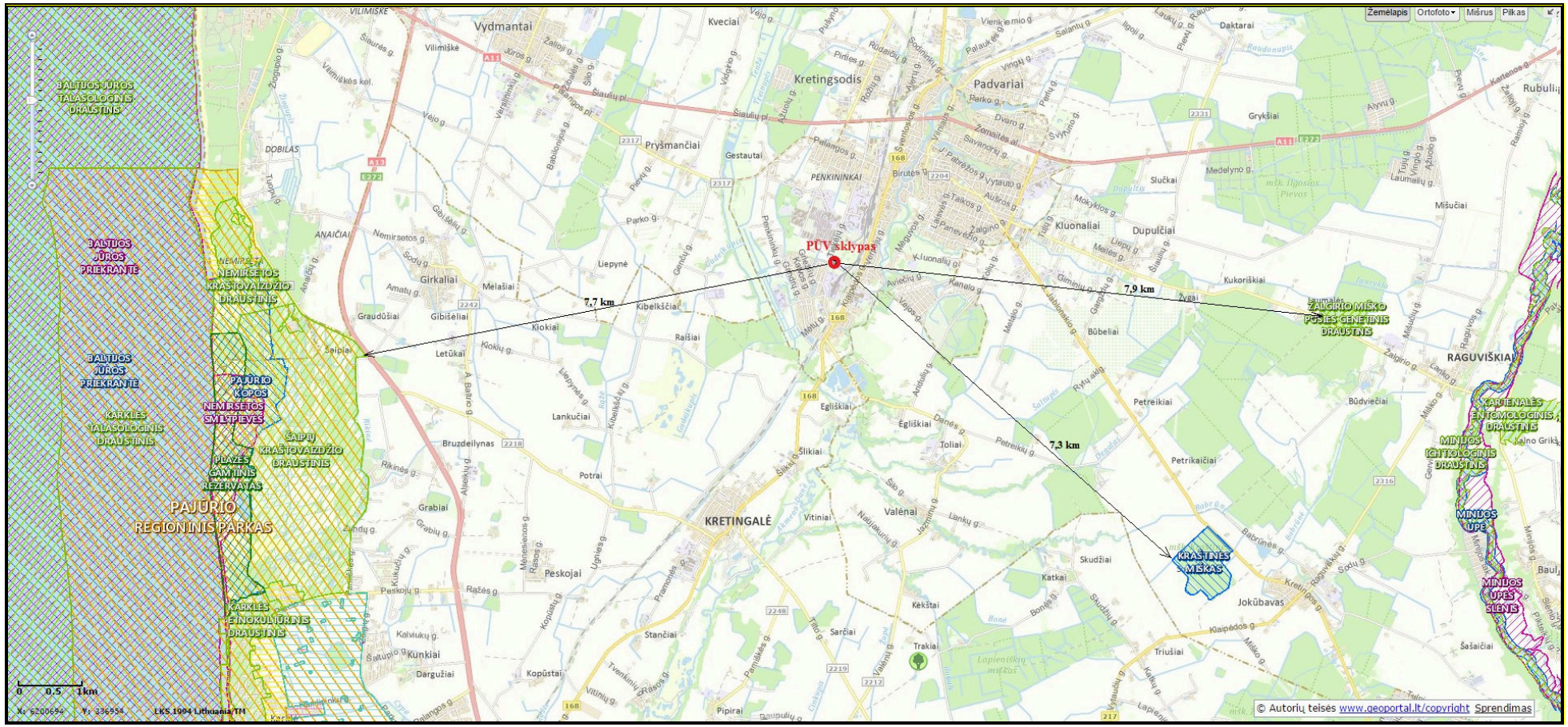

1 pav. Vietovės geografinė-administracinė padėtis

5. Planuojamos ūkinės veiklos fizinės charakteristikos *(žemės sklypo plotas, planuojama jo naudojimo paskirtis ir būdas(-ai), funkcinės zonos, planuojamas užstatymo plotas, numatomi statiniai, įrenginiai ir jų paskirtys, griovimo darbai, reikalinga inžinerinė infrastruktūra, susisiekimo komunikacijos)***:**

Žemės sklypas, kuriame planuojama vykdyti PŪV, yra adresu Teikėjų g. 33 A, Kretingoje, Kretingos r. sav. Sklypo kadastrinis Nr. 5634/0004:1088 (Kretingos m. k. v.), plotas – 0,9152 ha, paskirtis – kita (būdai: pramonės ir sandėliavimo objektų teritorijos), sklypas nuosavybės teise priklauso UAB „OSTSEE FISCH KRETINGA“. VĮ „Registrų centras“ Nekilnojamojo turto registro centrinio duomenų banko išrašas ir žemės sklypo planas pateikiamas 1 priede.

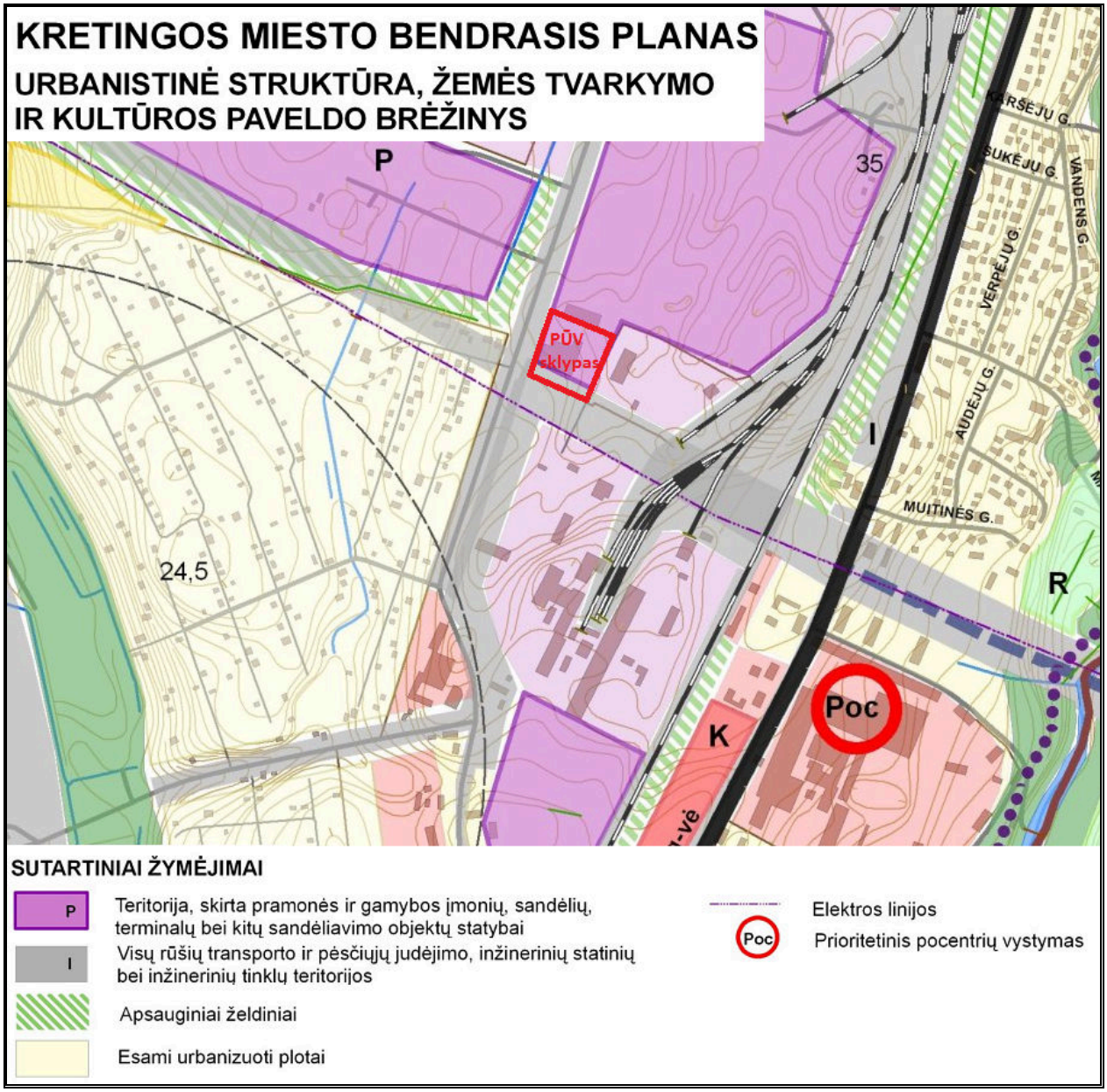

2 pav. Ištrauka iš Kretingos m. bendrojo plano sprendinių

PAV atranka atliekama rengiant gamybos ir pramonės paskirties pastato rekonstrukciją. Pastato pirmo aukšto plotas bus padidintas nuo 2610 m^2 iki 4088 m^2. Naujame plote numatoma įrengti žaliavos šaldytuvą (žiūr. 3 priede *poz. 105*), perplanuoti pakuotės taros sandėlį (*poz. 106*) ir pagalbines sandėlio (*poz. 107*) ir šaldytuvo (*poz. 101*) patalpas. Virš pietvakarinės pastato dalies numatoma įrengti antstatą, kuriame projektuojamos valgyklos (*poz. P2-2*), virtuvės (*poz. P2-4*), poilsio (*poz. P2-1*) ir sanitarinio mazgo (*poz. P2-3*) patalpos. Antstato plotas – 148,99 m^2, patekimas numatomas pirmojo aukšto pagalbinėse patalpose (*poz. 1-54*) įrengus laiptinę. Pastato aukštų planai pridedami 3 priede.

Planuojama ūkinė veikla atitinka Kretingos miesto bendrojo plano, patvirtinto Kretingos rajono savivaldybės Tarybos 2008 m. gruodžio 18 d. sprendimu Nr. T2-322, sprendinius. Kretingos miesto bendrojo plano urbanistinės struktūros, žemės tvarkymo ir kultūros paveldo brėžinyje (žiūr. 2 paveiksle 6 psl.) matyti, jog didžioji veiklos sklypo dalis patenka į teritorijų, skirtų pramonės ir gamybos įmonių, sandėlių, terminalų bei kitų sandėliavimo objektų statybai, ribas. Pietinė sklypo dalis patenka į visų rūšių transporto ir pėsčiųjų judėjimo, inžinerinių statinių bei inžinerinių tinklų teritorijų ribas.

Sklype yra visa esamai ir planuojamai veiklai vykdyti reikiama inžinerinė infrastruktūra: elektros linijos, vandentiekio ir nuotekų (buitinių ir lietaus) surinkimo tinklai, dujotiekis, telekomunikacijų linijos. PŪV metu sklypo inžinerinė infrastruktūra nekis.

Susisiekimo komunikacijos: į veiklos sklypą patekimas įrengtas iš Tiekėjų gatvės. PŪV metu įvažiavimas į teritoriją nesikeis, autotransporto srauto padidėjimas numatomas nežymus (planuojama, kad srautas padidės 1 sunkvežimiu per parą).

6. Planuojamos ūkinės veiklos pobūdis *(produkcija, technologijos ir pajėgumai, planuojant esamos veiklos plėtrą nurodyti ir vykdomos veiklos technologijas ir pajėgumus)***:**

Vadovaujantis Statistikos departamento prie LR Vyriausybės generalinio direktoriaus 2007-10-31 įsakymu Nr. DĮ-226 „Dėl ekonominės veiklos rūšių klasifikatoriaus patvirtinimo“ (Žin., 2007, Nr. 119-4877), pareiškiama ūkinė veikla priskiriama:

Sekcija	Skyrius	Grupė	Klasė	Ekonominės veiklos rūšies pavadinimas
C				**APDIRBAMOJI GAMYBA**
	10			Maisto produktų gamyba
		10.2		Žuvų, vėžiagyvių ir moliuskų perdirbimas ir konservavimas
			10.20	Žuvų, vėžiagyvių ir moliuskų perdirbimas ir konservavimas

Šiuo metu PŪV teritorijoje vykdomas žuvų apdorojimas šaltuoju būdu (smulkinimas, sūdymas, mirkymas ir pan.) ir produkcijos pakavimas. Ši produkcija neskirta ilgalaikiam saugojimui. Šiuo metu maksimaliai apdorojama iki 160 t/mėnesį ir 10 t/parą žuvies. Didžiąją dalį apdorojamos žuvies (apie 60 %) sudaro marinuota silkė.

UAB „OSTSEE FISCH KRETINGA“ atliekami šie technologiniai procesai:

- Pakuojama marinuota silkė. Marinuotos silkės filė atvežama statinėse, kurios išverčiamos specialiai tam skirtoje patalpoje (žiūr. 2 priede pažymėta *poziciją 25*), rankiniu būdu sudedama į stiklainius ir užpilama marinatu arba padažu. Stiklainiai užsukami garu vakuumuojamais dangteliais (garo gamybai naudojama elektros energija). Paruošti stiklainiai kraunami ant palečių ir išvežami į sandėlį (*poz. 53*). Panaudotos statinės saugomos panaudotos taros patalpoje (*poz. 24*) ir vėliau sugrąžinamos žaliavos tiekėjui.
- Šaldyta silkė atitirpdoma, įtrinama druska, prieskoniais (*poz. 51*) ir kelias paras brandinama (*poz. 52*). Subrandinta silkė pakuojama į metalinę ir stiklinę pakuotes,

užpilama marinatu arba padažais. Paruoštos pakuotės kraunamos ant palečių ir išvežamos į sandėlį (*poz. 53*).

- Perdirbama šaldyta ledjūrio menkė. Žuvis pjaustoma blokais ir sūdoma (*poz.51*). Pasūdyta žuvis 21 dieną brandinama (*poz.52*). Po brandinimo žuvis ledjūrio menkės ceche (*poz. 28*) smulkinama, dažoma (maistiniais dažais), pakuojama į plastikinius indelius, užpilama maistiniu aliejumi ir vakuumuojama. Dažymo nuotekos renkamos į atskiras talpas ir tvarkomos atskirai nuo kitų nuotekų.
- Malta ledjūrio menkė brandinama analogiškai kaip ir šaldyta ledjūrio menkė.
- Konservuojami marinuoti šprotai. Bačkose atvežta marinuota žuvis ančiuvių ceche (*poz. 36*) filetuojama: pašalinama galva, pelekai, stambūs kaulai, išvaloma juodoji plėvė pilvo ertmėje. Paruošta žuvis pakavimo patalpoje (*poz. 32*) dedama į metalinius indelius, kurie uždaromi, dedami ant palečių ir saugomi sandėlyje (*poz. 53*).

Žaliavos į bendrovės teritoriją atvežamos sunkvežimiais, iškraunamos iškrovimo rampoje ir pervežamos į jų saugojimo vietą. Iškrovimui ir pervežimui naudojamas elektrinis autokrautuvas. Žaliavos saugomos šaldiklyje (*poz. 40*; palaikoma -18 ^{0}C) ir žaliavų sandėlyje (*poz. 38*), produkcija – produkcijos šaldytuve (*poz. 53*; palaikoma +2 - +6 ^{0}C). Taros, prieskonių ir aliejaus, padažų saugojimui įrengti atskiri sandėliai (atitinkamai *poz. 46 ir 39*). Padažai ruošiami (maišomi majonezai su prieskoniais) padažų gamybos patalpoje (*poz. 31*), marinatai – marinatų paruošimo patalpoje (*poz. 47*). Tara prieš naudojimą plaunama atskiroje patalpoje (*poz. 30*).

Vienu metu gali būti apdorojamos kelių skirtingų rūšių žuvis, ruošiama skirtinga produkcija.

2017 m. planuojamos rekonstrukcijos metu numatoma panaikinti suktinukų cechą (*poz. 54*) vietoje jo įrengiant pagalbinę šaldytuvo (3 priede *patalpa 101;* patalpa skirta šaldytų žaliavų defrostacijai (smulkinama specialiu kapokliu ir leidžiama atšilti)), padažų laikymo (*pat. 102*), svarstyklių laikymo (*pat. 103*) patalpas ir koridorių (*pat. 104*). Taip pat bus didinamas pirmo aukšto plotas papildomai įrengiant žaliavos šaldytuvą (bus palaikoma +10 - +12 ^{0}C temperatūra; *pat. 105*), pakuotės taros sandėlį (*pat. 106*), pagalbines sandėlio patalpas (*pat. 107*). Po rekonstrukcijos, žaliavos šaldytuve bus galima sutalpinti iki 1000 t žaliavos. Atliekų konteinerių saugojimui numatoma įrengti atliekų stoginę (*pat. 108*) su pakeliamais automatiniais vartais. Virš pietvakarinės pastato dalies projektuojamas antstatas, kuriame numatoma įrengti poilsio ir valgyklos patalpas, skirtas darbuotojų reikmėms tenkinti.

Gamybinio pastato rekonstrukcijos metu bus didinamas sandėliavimo patalpų (patogesniam žaliavų išdėstymui) ir darbuotojų poilsio patalpų plotas, gamybos apimtys nedidės. Apdorojamos žaliavos ir produkcijos kiekiai nesikeis.

Šaldyta žuvis į bendrovės teritoriją atvežama autošaldikliais, kita žuvis ir prieskoniai – sunkvežimiais. Produkcija ir atliekos taip pat išvežamos sunkiuoju autotransportu. Per parą bendrovės reikmėms atvyksta iki 5 sunkvežimių. Gamybos apimtys rekonstrukcijos metu nebus didinamos, autotransporto srautas po rekonstrukcijos kis nežymiai: numatoma, kad papildomai atvyks 1 sunkvežimis per parą.

Šiuo metu bendrovėje dirba 120 darbuotojų, PŪV metu darbuotojų skaičiaus didinti nenumatoma. Darbas vykdomas darbo dienomis 6.00-14.30 val. Administracijos darbuotojai dirba darbo dienomis 8.00-17.00 val.

Patalpų šildymui ir karšto vandens ruošimui sumontuoti du dujiniai 95 kW katilai.

7. Žaliavų naudojimas; cheminių medžiagų ir preparatų (mišinių) naudojimas *(įskaitant ir pavojingų cheminių medžiagų ir preparatų (nurodant preliminarų kiekį, pavojingumo klasę ir kategoriją), radioaktyviųjų medžiagų, pavojingų (nurodant preliminarų kiekį, pavojingų atliekų technologinius srautus) ir nepavojingų atliekų (nurodant preliminarų kiekį, atliekų susidarymo šaltinį arba atliekų tipą) naudojimą):*

Pagrindinė žaliava – marinuota ir žalia žuvis, kurios metinės sąnaudos siekia 1920 t/m. Žuvies paruošimui naudojami įvairūs prieskoniai (druska, cukrus, džiovintos žolelės, daržovės, aliejus, saldikliai ir pan.), kurių bendros metinės sąnaudos siekia 620 t/m. Didžioji dalis šio kiekio tenka valgomajai druskai (apie 290 t/m.), cukrui (apie 85 t/m.), agurkams ir actui (po 60 t/m.). Be prieskonių sunaudojama ir apie 250 t/m. rapsų aliejaus bei 270 t/m. įvairių užpilų ir padažų (daugiausia majonezas).

Pagamintos produkcijos pakavimui sunaudojami dideli kiekiai pakuočių: popierinės – 140 t/m., stiklinės – 720 t/m., plastikinės – 175 t/m., metalinės – 155 t/m. Taip pat suklijuojama iki 9 t/m. popierinių etikečių.

Patalpų ir įrengimų plovimui, valymui naudojamos šios pavojingoms priskiriamos medžiagos:

- šarminis valiklis „Perfectclean AC 451“, kurio metinės sąnaudos siekia 5,320 t/m. Ženklinimas: signalinis žodis – pavojinga; pavojingumo frazės: H314 (sukelia stiprius odos nudegimus bei gali smarkiai pakenkti akims), EUH021 (susimaišius su rūgštimis susidaro nuodingos dujos). Laikomas plastikinėse 28 l talpos gamintojo talpose, vienu metu saugoma iki 25 talpų.
- dezinfekavimo priemonė „Hypro oxy“ (metinės sąnaudos 1,075 t/m). Ženklinimas: signalinis žodis – atsargiai; pavojingumo frazės: H272 (gali sustiprinti gaisrą; oksidatorius), H318 (sukelia stiprų akių pakenkimą), H315 (sukelia odos dirginimą), H302+EUH070 (kenkia sveikatai nurijus. Pavojinga susilietus su akimis), H335-H336 (gali dirginti kvėpavimo takus). Laikomas plastikinėse 25 l talpos gamintojo talpose, vienu metu saugoma iki 16 talpų.

Šios medžiagos laikomos atskiroje gerai ventiliuojamoje patalpoje (2 priede *poz.19*). Po lentynomis įrengtas lovelis, kuriame pakuotės prakiurimo atveju surenkamos išsiliejusios medžiagos. Medžiagos saugomos, naudojamos ir darbuotojai apmokomi vadovaujantis medžiagų saugos duomenų lapais (žiūr. 4 priedą). Normalios eksploatacijos metu medžiagos saugomos uždarose gamintojo pakuotėse ir į aplinką nepatenka.

8. Gamtos išteklių *(natūralių gamtos komponentų: vandens, žemės, dirvožemio, biologinės įvairovės ir t.t.)* **naudojimo mastas ir regeneracinis pajėgumas** *(atsistatymas):*

Vykdant žuvies apdorojimo cecho pastato eksploataciją iš gamtos išteklių naudojamas tik vanduo. Kiti žemės, dirvožemio, biologinės įvairovės ir kt. gamtos ištekliai nebus naudojami.

Technologinėms ir buitinėms reikmėms naudojamas geriamos kokybės vanduo, kuris tiekiamas iš centralizuotų Kretingos miesto vandentiekio tinklų. Esamas vandens poreikis yra 12000-13000 m^3/m. Rekonstrukcijos metu projektinis gamybos pajėgumas nėra didinamas, tai ir vandens poreikis keisis nežymiai (padidės tik valomų patalpų plotas).

9. Energijos išteklių naudojimo mastas *(nurodant kuro rūšį)***:**

Patalpų ir teritorijos apšvietimui bei technologinių įrenginių darbui naudojama elektros energija, Metinės jos sąnaudos siekia 370000 kWh/m. Po rekonstrukcijos elektros energijos sąnaudos gali

padidėti iki 400000 kWh/m. Patalpų šildymui naudojamos gamtinės dujos, kurių metinės sąnaudos yra iki 45000 m^3/m. ir po rekonstrukcijos jų sąnaudos nesikeis.

Kitų energijos išteklių PŪV metu naudoti neplanuojama.

10. Pavojingų, nepavojingų ir radioaktyviųjų atliekų susidarymas *(nurodant atliekų susidarymo vietą, kokios atliekos susidaro (atliekų susidarymo šaltinis arba atliekų tipas), preliminarus jų kiekis, jų tvarkymo veiklos rūšis)***:**

Veiklos metu susidarančios šalutinės gyvūninės kilmės atliekos (kodas, pagal LR aplinkos ministro 2003-12-30 įsakymu Nr.722 patvirtintas Atliekų tvarkymo taisykles, 02 02 02) saugomos šiam tikslui skirtoje patalpoje (2 priede *poz.55*) esančiame šaldytuve. Jų susidaro iki 200 t/m., tolimesniam tvarkymui jos perduodamos UAB „Rietavo veterinarinė sanitarija“ (žiūr. 5 priede esančią sutartį).

Žuvies sūdymo ir brandinimo metu susidaro dideli kiekiai valgomosios druskos (apie 73 t/m.; kodas 02 02 99), kuri perduodama UAB „Ecoservice Klaipėda“ (buvusi – UAB „Specialus autotransportas“) (žiūr. 5 priedą).

Žaliavos atvežimo tara (statinės, dėžės) grąžinamos atgal žaliavos tiekėjams. Produkcijos pakavimo metu susidaro nedideli kiekiai mechaniškai pažeistų pakuočių atliekų, kurios rūšiuojamos ir tolimesniam tvarkymui perduodamos registruotiems atliekų tvarkytojams. Kasmet susidaro po kelias tonas šių pakuočių atliekų: popieriaus ir kartono pakuotės (kodas 15 01 01), plastikinės (kartu su PET) pakuotės (kodas 15 01 02), metalinės pakuotės (kodas 15 01 04) ir stiklo pakuotės (kodas 15 01 07).

Nuotekų valymo metu riebalų gaudyklėje susidaro iki 4,0 t/m. dumblo (02 02 04), kuris pagal poreikį nusiurbiamas ir tolimesniam tvarkymui perduodamas UAB „Ecoservice Klaipėda“.

Darbuotojų buitinės veiklos metu susidaro iki 14 t/m. mišrių komunalinių atliekų (kodas 20 03 01), kurios kaupiamos buitinių atliekų konteineryje ir tolimesniam tvarkymui perduodamos UAB „Ecoservice Klaipėda“.

Atliekų tvarkymas pastato rekonstrukcijos metu: Statybinės atliekos bus tvarkomos vadovaujantis LR aplinkos ministro 2006-12-29 įsakymu Nr. D1-637 patvirtintomis Statybinių atliekų tvarkymo taisyklėmis.

Statybų metu susidarys *mišrios statybinės atliekos, nenurodytos 17 09 01, 17 09 02 ir 17 09 03* (kodas 17 09 04), kurios bus komplektuojamos į atskirus konteinerius ir pagal atskirą sutartį perduodamos atliekų vežėjams ar tvarkytojams.

Atliekos bus tvarkomos pagal LR teisės aktų reikalavimus, todėl neigiamo poveikio aplinkai nenumatoma.

11. Nuotekų susidarymas, preliminarus jų kiekis, jų tvarkymas:

Apdorojant žuvį didžiausias nuotekų kiekis susidaro įrenginių ir taros plovimo metu. Šios nuotekos kanalizuojamos į Kretingos miesto buitinių nuotekų tinklus (žiūr. 5 priede esančią sutartį), prieš tai jas apvalius riebalų gaudyklėje. Metinis nuotekų kiekis siekia 10,2-11 tūkst. m^3/m., jų užterštumas: BDS_7 iki 300 mg/l, SM iki 300 mg/l, riebalų iki 100 mg/l, naftos produktų ir detergentų – po 0,5 mg/l.

Žuvies (ledjūrio menkės) dažymo metu susidariusios nuotekos surenkamos atskirai nuo kitų ir tolimesniam tvarkymui perduodamos UAB „Ecoservice Klaipėda“. Sutartis dėl nuotekų priėmimo pridėta 5 priede, metinis šių nuotekų kiekis – apie 500 m^3/m. Po rekonstrukcijos šių nuotekų kiekiai nesikeis.

Nuo veiklos teritorijos kietųjų dangų ir pastatų stogų susidaro apie 5,0 tūkst. m^3/m. (vidutinis kiekis) paviršinių (lietaus ir sniego tirpsmo) nuotekų, kurių vidutinis užterštumas pagal skendinčiąsias medžiagas siekia 30 mg/l (maksimalus - 50 mg/l), pagal naftos produktus - 5 mg/l (maksimalus - 7 mg/l). Susidariusios paviršinės nuotekos surenkamos atskira sistema ir be valymo nuvedamos į centralizuotus Kretingos miesto paviršinių nuotekų tinklus. Paviršinės nuotekos tvarkomos vadovaujantis LR aplinkos ministro 2007-04-02 įsakymu Nr. D1-193 „Dėl paviršinių nuotekų tvarkymo reglamento patvirtinimo“ (Žin., 2007, Nr. 42-1594; aktuali redakcija) ir kitais LR teisės aktais, reglamentuojančiais paviršinių nuotekų tvarkymą.

Nuotekos teritorijoje tvarkomos pagal visus LR teisės aktuose nustatytus reikalavimus, tai neigiamas poveikis aplinkai nenumatomas.

12. Cheminės taršos susidarymas *(oro, dirvožemio, vandens teršalų, nuosėdų susidarymas, preliminarus jų kiekis)* **ir jos prevencija:**

Oro tarša

Oro teršalai teritorijoje gali išsiskirti žuvies apdirbimo metu ir šildant patalpas bei vandenį. Taip pat aplinkos oro kokybę nežymiai galėtų įtakoti mobilūs (neorganizuoti) taršos šaltiniai – autotransportas.

Emisija žuvies apdorojimo metu paskaičiuojama vadovaujantis LR aplinkos ministro 1999-12-13 įsakymo Nr.395 „Dėl į atmosferą išmetamų teršalų kiekio apskaičiavimo metodikų sąrašo patvirtinimo ir apmokestinamų teršalų kiekio nustatymo asmenims, kurie netvarko privalomosios teršalų išmetimo į aplinką apskaitos“ (Žin., 1999, Nr.108-3159; paskutinė redakcija) 41. punkte nurodyta metodika AP-42, Oro taršos emisijos faktorių žinynas (*anglų kalba* – P 42, Compilation of Air Pollutant Emission Factors, Volume I. Stationary Point and Area Sources, Fifth Edition, 1995, *http://www.epa.gov/ttnchie1/ ap42/*). Pagrindinė emisijų skaičiavimo formulė yra:

$$E = A \cdot EF \cdot (1 - ER/100)/1000 \qquad (1)$$

kur:

E – išmetamo konkretaus teršalo emisija, t;

A – žaliavos arba produkcijos kiekiai. Apdorojamos žuvies kiekiai: 1,25 t/val. arba 1920 t/m.;

EF – emisijos faktorius konkrečiam teršalui, kg/t produkcijos. Teršalų, išsiskiriančių žuvies apdorojimo metu, emisijos faktoriai nurodyti metodikos 9.13.1. skyriuje ir lygūs: trimetilamino $(CH_3)_3N$ – 0,15 kg/t; sieros vandenilio H_2S – 0,005 kg/t (tokie pat emisijos faktoriai nurodyti Valstybinės visuomenės sveikatos priežiūros tarnybos prie Sveikatos apsaugos ministerijos ir Vilniaus Gedimino technikos universiteto parengtose Kvapų valdymo metodinėse rekomendacijose (2012, Vilnius, http://vsc.sam.lt/pub/imagelib/file/rekomend_kvapu.pdf);

ER – bendras emisijos sumažinimo efektyvumas, %. Emisijos sumažinimo priemonės nenaudojamos ir jų neplanuojama įdiegti. ER = 0.

Trimetilamino emisijos skaičiavimai:

$$E_{(CH3)3N} = 1920 \cdot 0{,}15 \cdot (1 - 0/100)/1000 = 0{,}288 \text{ t/m.};$$

$$E_{(CH3)3N} = 1{,}25 \cdot 0{,}15 \cdot (1 - 0/100)\frac{1000}{3600} = 0{,}05208 \text{ g/s.}$$

Sieros vandenilio emisijos skaičiavimai:

$$E_{(CH3)3N} = 1920 \cdot 0{,}005 \cdot (1 - 0/100)/1000 = 0{,}096 \text{ t/m.};$$

$$E_{(CH3)3N} = 1{,}25 \cdot 0{,}005 \cdot (1 - 0/100)\frac{1000}{3600} = 0{,}00174 \text{ g/s.}$$

Emisija karšto vandens ruošimo ir patalpų šildymo metu paskaičiuojama vadovaujantis metodika, kuri įtraukta į minėto įsakymo dėl naudotinų atmosferos teršalų apskaičiavimo metodikų sąrašo 30. punktą: „Įvairiose gamybose susidariusių ir išmetamų į atmosferą teršalų įvertinimo metodikų rinkinys. Leningradas, 1986. (*rusų kalba* – Sbornik mietodik po rasčiotu vybrosov v atmosfieru zagriazniajuščych vieščiestv različnymi proizvodstvami. Goskomgidromiet. Lieningrad, 1986)“.

Degimo produktų tūrio apskaičiavimas:

Maksimalaus valandinio sunaudojamų dujų kiekio skaičiavimas:

$$B_{dujos.val.} = \frac{Q_{mom} \cdot 10^3}{Q_ž \cdot \eta} \cdot 3600 \qquad (2)$$

kur:

Q_{mom} - maksimali katilo šiluminė galia, MW. $Q_{mom.}$=0,095 MW;

$Q_ž$ - kuro kaloringumas, MJ/tūkst.m^3. Priimame kaip žemutinę gamtinių dujų degimo temperatūrą 33490 MJ/tūkst.m^3 (vadovaujantis statistikos departamento prie LR Vyriausybės generalinio direktoriaus 2004-10-24 įsakymu Nr. DĮ-288 „Dėl kuro ir energijos balanso sudarymo metodikos patvirtinimo“ (Žin., 2004, Nr. 172-6363; 2004, Nr. 90-3626; 2008, Nr. 90-3626));

η - katilo naudingo veikimo koeficientas. Ƞ=0,9.

$$B_{dujos.val.} = \frac{0{,}095 \cdot 10^3}{33490 \cdot 0{,}90} \cdot 3600 = 11{,}35 Nm^3 / val.$$

Maksimalaus dujinio katilo degimo produktų tūrio (esant konkrečiai išmetamų dūmų temperatūrai) skaičiavimas:

$$V = B \cdot \left[V_d + (\alpha - 1) \cdot V_0\right] \cdot \left[\frac{(273 + t)}{273}\right] \qquad (3)$$

kur:

V - degimo produktų tūris, m^3/h (m^3/s);

$B_{val.}$ - valandinis kuro sunaudojimas, Nm^3/h;

V_d - teoriškai susidarantis dūmų kiekis sudegus vienam Nm^3 kuro. V_d=10,62;

α - oro pertekliaus koeficientas, deginant dujas ir skystą kurą - 1,17;

V_0 - teorinis oro kiekis reikalingas sudeginti vienam Nm^3 kuro. V_0=9,45;

t - išmetamų dūmų temperatūra, ^{0}C. t=120 ^{0}C.

$$V = 11{,}35 \cdot \left[0{,}039 + (1{,}17 - 1) \cdot 9{,}45\right] \cdot \left[\frac{(273 + 120)}{273}\right] = 26{,}9 m^3 / h = 0{,}007 m^3 / s$$

Anglies monoksido emisijos skaičiavimas:

$$M_{co} = 0{,}001 \cdot C_{co} \cdot B \cdot (1 - q_4/100) \qquad (4)$$

$$C_{co} = q_3 \cdot R \cdot Q_ž \qquad (5)$$

kur:

M_{co} - teršalų kiekis, t/m.;

C_{co} - anglies oksido išeiga, deginant kurą, g/m^3 dujų;

B - kuro sąnaudos, tūkst. m^3/m. B=45 tūkst. m^3;

q_4 - šilumos nuostoliai dėl nepilno mechaninio degimo, %. Gamtinėms dujoms q_4=0 %;

q_3 - nuostoliai dėl nepilno kuro cheminio sudegimo, %. Gamtinėms dujoms q_3=0,5%;
R - koeficientas, įvertinantis nuostolių dalį dėl CO buvimo degimo produktuose. Gamtinėms dujoms R=0,5;
$Q_ž$ - žemutinė natūralaus kuro degimo šiluma, MJ/m^3. Gamtinėms dujoms $Q_ž$= 33,490 MJ/m^3.

$C_{co} = 0,5 \cdot 0,5 \cdot 33,490 = 8,373$ kg/t.

$M_{co} = 0,001 \cdot 8,373 \cdot 45 \cdot (1 – 0/100) = 0,377$ t/m.

Azoto oksidų emisijos skaičiavimas:

$$M_{NOx} = 0,001 \cdot B \cdot Q_ž \cdot K_{NOx} \cdot (1 – \beta) \qquad (6)$$

kur:

K - koeficientas pagal grafiką, K=0,05;

β - koeficientas, priklausantis nuo azoto oksidų sumažėjimo lygio dėl taikomų techninių priemonių, β=0,

$M_{NOx} = 0,001 \cdot 45,0 \cdot 33,490 \cdot 0,05 = 0,075$ t/m.

Momentinė tarša reglamentuojama LR aplinkos ministro 2013-04-16 įsakymu Nr. D1-244 „Dėl išmetamų teršalų iš kurą deginančių įrenginių normų LAND 43-2013 patvirtinimo“ (Žin., 2013, Nr. 39-1925, galiojanti redakcija).

Su bendrovės veikla susijusio autotransporto (žaliavas, produkciją bei atliekas vežančių sunkvežimių ir darbuotojų lengvojo transporto) išskiriami teršalai įvertinti foniniuose aplinkos oro užterštumo duomenyse. Rekonstrukcijos metu gamybiniai bendrovės pajėgumai nedidės, dėl sandėliavimo patalpų ploto padidinimo autotransporto srautas teritorijoje gali padidėti 1 sunkvežimiu per parą. Toks transporto eismo padidėjimas yra nežymus ir neturės apčiuopiamos įtakos aplinkos oro kokybės pasikeitimui aplinkoje.

Stacionarių taršos šaltinių fiziniai duomenys pateikti 1 lentelėje, o iš jų išmetamų teršalų kiekiai 2 lentelėje.

1 lentelė. Taršos šaltinių fiziniai duomenys

Taršos šaltiniai					Išmetamų dujų rodikliai pavyzdžio paėmimo (matavimo) vietoje			
Pavadinimas	Nr.	koordinatės	aukštis, m	išmetimo angos matmenys, m	srauto greitis, m/s	Temperatūra, ^{0}C	tūrio debitas, Nm^3/s	Teršalų išmetimo trukmė, val./m.
1	**2**	**3**	**4**	**5**	**6**	**7**	**8**	**9**
Gamybos patalpos	001	X=6196836 Y=325933	4,5	0,2	17,7	20	0,556	8760
Katilinė	002	X=6196831 Y=325935	4,5	0,2	0,2	120	0,007	8760

2 lentelė. Tarša į aplinkos orą

Veiklos rūšis	taršos šaltiniai		Teršalai		Numatoma tarša		
	Pavadinimas	Nr.	Pavadinimas	kodas	vienkartinis dydis		metinė, t/m.
					vnt.	maks.	
1	**2**	**3**	**4**	**5**	**6**	**7**	**8**
Gamybos patalpos	Ventiliacija	001	Trimetilaminas $(CH_3)_3N$ Sieros vandenilis H_2S	308 1778	g/s g/s	0,05208 0,00174	0,288 0,096
Katilinė	Dūmtraukis	002	Anglies monoksidas Azoto oksidai	6069 6044	- mg/m^3	nenormuojama 350	0,377 0,075

Aplinkos oro foninė tarša veiklos teritorijoje parinkta vadovaujantis LR aplinkos ministro 2007-11-30 įsakymu Nr. D1-653 „Dėl aplinkos oro užterštumo duomenų ir meteorologinių duomenų naudojimo tvarkos ūkinės veiklos poveikiui aplinkos orui įvertinti“ (Žin.2007, Nr.127-5189; galiojanti redakcija) rekomendacijomis. Foninė teršalų koncentracija PŪV teritorijoje nustatyta vadovaujantis Aplinkos apsaugos agentūros Poveikio aplinkai vertinimo departamento 2017-01-30 raštas Nr. (28.3)-A4-1031 „Dėl aplinkos oro foninės taršos“ (žiūr. 6 priedą).

Skaičiuojant teršalų, išsiskiriančių objekto eksploatacijos metu, sklaidą, buvo naudojama kompiuterinė programinė įranga „ADMS 4.2“. Tai naujos kartos daugiašaltinis dispersijos modelis, kurį naudoti rekomenduoja LR aplinkos ministerija (vadovaujantis 2012-01-26 aplinkos apsaugos agentūros direktoriaus įsakymu Nr. AV-14 „Dėl aplinkos apsaugos agentūros direktoriaus 2008 m. gruodžio 9 d. įsakymo Nr. AV-200 **„**Dėl ūkinės veiklos poveikiui aplinkos orui vertinti teršalų sklaidos skaičiavimo modelių pasirinkimo rekomendacijų patvirtinimo“ pakeitimo“ (Žin., 2012, Nr. 13-600). Šis modelis vertina sausą ir šlapią teršalų nusodinimą, radioaktyvių teršalų sklidimą, teršalų kamuolio matomumą, kvapus, pastatų įtaką, sudėtingą reljefą ir pakrantės įtaką. Modelis vertina užduoto laikotarpio metu išsiskyrusių teršalų koncentracijas. Koncentracijas „ADMS 4.2“ skaičiuoja iki 3000 m aukščio. Šis modelis skaičiuoja teršalų sklaidą aplinkos ore įvertindamas vietovės reljefą, geografinę padėtį, meteorologines sąlygas, medžiagų savybes, taršos šaltinių parametrus. Vertinant miesto oro kokybę, dauguma mažų taršos šaltinių apjungiama į vieną didesnį, tuo tarpu didelių taškinių taršos šaltinių įtaką skaičiuoja individualiai. Modelis gali skaičiuoti iki 300 taškinių, ploto, tūrio ir linijinių šaltinių išmetamų teršalų sklaidą vienu metu, daugiausia 10 teršalų vienam šaltiniui ir daugiausia 5 teršalų grupes. Naudoja miesto ir kaimo vietovės dispersijos koeficientą, gali skaičiuoti leistiną viršijimų skaičių per metus (pagal 2010-07-07 Lietuvos Respublikos aplinkos ministro ir Lietuvos Respublikos sveikatos apsaugos ministro įsakymą Nr. D-585/V-611 „Dėl Aplinkos ministro ir sveikatos apsaugos ministro 2001 m. gruodžio 11 d. įsakymo Nr. 591/640 „Dėl aplinkos oro užterštumo normų nustatymo“ pakeitimo“ (Žin., 2010, Nr. 82-4364).

„ADMS“ modelio veikimo principas pagrįstas formule:

$$C=\frac{Q_s}{2\pi\sigma_y\sigma_z U}e^{-y^2/2\sigma_y^2}\left\{e^{-(z-z_s)^2/2\sigma_z^2}+e^{-(z+z_s)^2/2\sigma_z^2}+e^{-(z+2h-z_s)^2/2\sigma_z^2}+e^{-(z-2h+z_s)^2/2\sigma_z^2}+e^{-(z-2h-z_s)^2/2\sigma_z^2}\right\}$$

kur: Q_s - teršalo emisija, g/s ;

σ_y - horizontalusis dispersijos parametras, m;

σ_z - vertikalusis dispersijos parametras, m;

U - vėjo greitis, m/s;

H - šaltinio aukštis, m;

Z - receptoriaus aukštis, m.

Teršalų sklaida aplinkos ore apskaičiuota 1,5 m aukštyje, koncentracijos išreikštos µg/m^3 ir/arba mg/m^3 ir lyginamos su ribinėmis vertėmis. Ribinė vertė (toliau – RV) - mokslinėmis žiniomis pagrįstas oro užterštumo lygis, nustatytas siekiant išvengti, užkirsti kelią ar sumažinti kenksmingą poveikį žmogaus sveikatai ir (ar) aplinkai, kuris turi būti pasiektas per tam tikrą laiką, o pasiekus neturi būti viršijamas.

Teršalų RV aplinkos ore apibrėžia LR aplinkos ministro ir LR sveikatos ministro 2000-10-30 įsakymas Nr.471/582 „Dėl teršalų, kurių kiekis aplinkos ore vertinamas pagal Europos sąjungos kriterijus, sąrašo patvirtinimo ir ribinių aplinkos oro užterštumo verčių nustatymo“ (Žin., 2000, Nr.100-3185, aktuali redakcija) bei LR aplinkos ministro ir LR sveikatos apsaugos ministro 2001 m. gruodžio 11 d. įsakymo Nr. 591/640 „Dėl aplinkos oro užterštumo normų nustatymo“ (Žin., 2001, Nr.106-3827). Šios RV pateiktos 3 lentelėje. Teršalų skaičiavimai atliekami įvertinant per metus leistiną RV viršijimų skaičių (procentilį).

3 lentelė. Teršalų ribinės užterštumo vertės

Teršalo pavadinimas	**Ribinė vertė mg/m^3**
1	2
Anglies monoksidas	10 mg/m^3 (paros 8 val.)
Azoto oksidai	40,0 µg/m^3 (kalendorinių metų) 200,0 µg/m^3 (valandos). Neturi būti viršyta daugiau kaip 18 kartų per kalendorinius metus
Trimetilaminas	0,15 mg/m^3 (pusvalandžio)
Sieros vandenilis	0,008 mg/m^3 (pusvalandžio)

Prognozuojamų aplinkos oro teršalų sklaidos skaičiavimai atlikti įvertinus vyraujančius vėjus regione bei esamą foninį užterštumą. Rezultatai parodė, jog planuojamos ūkinė veiklos metu į aplinkos orą išmetamų teršalų pažemio koncentracijos bus nežymios ir neviršys ribinių verčių. Užterštumo lygių skaičiavimo sklaidos žemėlapiai pateikti 7 priede, rezultatų skaitinės reikšmės – 4 lentelėje.

4 lentelė. Teršalų sklaidos skaičiavimo rezultatai

Teršalo pavadinimas	RV skaičiavimo laiko periodas	Maksimali teršalo koncentracija objekto teritorijoje			
		Be fono		Su fonu	
		koncentracija	RV dalimis	koncentracija	RV dalimis
1	2	3	4	5	6
Anglies monoksidas	8 val.	-	-	1,31 mg/m^3	0,131
Azoto oksidai	valandos metų	-	-	17,29 µg/m^3 5,51 µg/m^3	0,086 0,138
Trimetilaminas	0,5 val.	0,017 mg/m^3	0,113	-	-
Sieros vandenilis	0,5 val.	0,00057 mg/m^3	0,071	-	-

Iš pateikiamų sklaidos žemėlapių (žiūr. 7 priede) matyti, kad esant pačioms nepalankiausioms taršos sklaidai sąlygoms aplinkos oro teršalų koncentracijos nei planuojamos ūkinės veiklos sklype, nei už jo ribų neviršys žmonių sveikatos apsaugai nustatytų ribinių ar siektinų verčių, todėl neigiamas poveikis aplinkai neprognozuojamas.

13. Fizikinės taršos susidarymas *(kvapai, triukšmas, vibracija, šviesa, šiluma, jonizuojančioji ir nejonizuojančioji (elektromagnetinė) spinduliuotė)* **ir jos prevencija:**

Vykdoma ir planuojama veiklos neįtakos vibracijos, šviesos, šilumos, nejonizuojančiosios (elektromagnetinės) bei jonizuojančiosios (radioaktyviosios) spinduliuotės lygio pasikeitimo, todėl šiuose PAV atrankos dokumentuose šių fizikinės taršos rūšių susidarymas ir prevencija plačiau nenagrinėjami. Išsamiau išnagrinėti kvapų ir triukšmo taršos susidarymo atvejai.

Kvapai. Šiuo metu vykdomos veiklos metu į aplinkos orą kvapai išsiskiria žuvies šalto apdorojimo (brandinimo, marinavimo) metu. Duomenys apie taršos šaltinius pateikiami 1 lentelėje, iš gamybos patalpų išsiskiriančių teršalų kiekiai nurodyti 2 lentelėje. Kvapus gali skleisti šios medžiagos: trimetilaminas ir sieros vandenilis.

Kvapų poveikis visuomenės sveikatai vertinamas ir cheminių medžiagų kvapo slenksčio vertės nurodytos LR sveikatos apsaugos ministro 2007-05-10 įsakyme Nr. V-362 „Dėl Lietuvos higienos normos HN 35:2007 „Didžiausia leidžiama cheminių medžiagų (teršalų) koncentracija gyvenamosios aplinkos ore“ patvirtinimo“ (Žin., 2007, Nr. 55-2162; galiojanti redakcija). Šioje higienos normoje sieros vandenilio kvapo slenksčio vertė nurodyta 0,00076 mg/m^3. Trimetilaminui kvapo slenksčio vertė HN 35:2007 nenurodyta. Trimetilamino kvapo slenksčio vertė užsienio literatūros skirtinguose šaltiniuose kinta 0,00008-0,0026 mg/m^3 ribose. Vertindami blogiausią variantą, pasirenkame mažiausią užuodžiamos koncentracijos vertę, t.y. trimetilamino kvapo slenksčio vertę prilyginame 0,00008 mg/m^3.

Kvapų emisija iš taršos šaltinio paskaičiuojama numatomos taršos vienkartinį dydį padalinus iš išmetamų dujų tūrio debito bei kvapo slenksčio vertės. Paskaičiuotos kvapų emisijos iš kiekvieno atmosferos taršos šaltinio nurodytos 5 lentelėje.

5 lentelė. Paskaičiuotos kvapo emisijos iš atmosferos taršos šaltinių

Taršos šaltinis		Dujų tūrio debitas, Nm^3/s	Kvapo emisija		
Pavadinimas	Nr.		Kvapą skleidžianti medžiaga	Emisija, g/s	Paskaičiuota kvapų emisija, OU_E/s
1	2	3	4	5	6
Gamybos patalpos	001	0,556	Trimetilaminas $(CH_3)_3N$ Sieros vandenilis H_2S	0,05208 0,00174	1171 4
			Bendra emisija	-	*1175*

Kvapų sklaidos modeliavimas atliktas atmosferos sklaidos modeliavimo sistema ADMS 4.2. Vadovaujantis Valstybinės visuomenės sveikatos priežiūros tarnybos prie Sveikatos apsaugos ministerijos rekomendacijomis (2012 m.), modeliuojant skaičiuojama 1 valandos vidutinė vertė taikant 98 procentilį, kuris leistų viršyti leistiną kvapo koncentracijos vertę (8 OU_E/m3) ne daugiau kaip 2% metų trukmės (apie 7 paras) dėl nepalankių kvapo sklaidai ore meteorologinių veiksnių įtakos ar ūmių kvapo išmetimų į aplinkos orą.

Didžiausia leidžiama kvapo koncentracijos ribinė vertė gyvenamosios aplinkos ore nurodyta LR sveikatos apsaugos ministro 2010-10-04 įsakyme Nr.V-885 „Dėl Lietuvos higienos normos HN 121:2010 „Kvapo koncentracijos ribinė vertė gyvenamosios aplinkos ore“ ir kvapų kontrolės gyvenamosios aplinkos ore taisyklių patvirtinimo“ (Žin. 2010, Nr.120-6148) ir yra lygi 8 OU_E/m^3. Cheminės medžiagos kvapo slenksčio vertė apibrėžiama kaip pati mažiausia cheminės medžiagos koncentracija, kuriai esant 50 % kvapo vertintojų (ekspertų), vadovaudamiesi dinaminės olfaktometrijos metodu, nustatytu LST EN 13725:2004/AC:2006 „Oro kokybė. Kvapo stiprumo nustatymas dinamine olfaktometrija“, pajunta kvapą. Cheminių medžiagų kvapo slenksčio vertė prilyginama vienam Europos kvapo vienetui (1 OU_E/m^3).

Iš kvapo sklaidos žemėlapio, kuris pateikiamas 8 priede, matyti, jog prognozuojama kvapo koncentracija veiklos metu gali siekti iki 0,37 OU_E/m^3. Artimiausioje gyvenamojoje teritorijoje, esančioje 110 m atstumu nuo UAB „OSTSEE FISCH KRETINGA“ žemės sklypo ribos, maksimali kvapo koncentracija gali siekti iki 0,17 OU_E/m^3 ir nesieks kvapo slenksčio vertės (1,0 OU_E/m^3), todėl kvapas nebus jaučiamas. Vadovaujantis sklaidos skaičiavimo rezultatais, darome išvadą, kad nei PŪV žemės sklypo teritorijoje, nei už jo ribų reglamentuojamų kvapo koncentracijos ribinių verčių viršijimų nebus (ribinė vertė - 8 OU_E/m^3), todėl ūkinė veikla kvapų sukeliamo neigiamo poveikio gyventojų ir darbuotojų sveikatai nedarys.

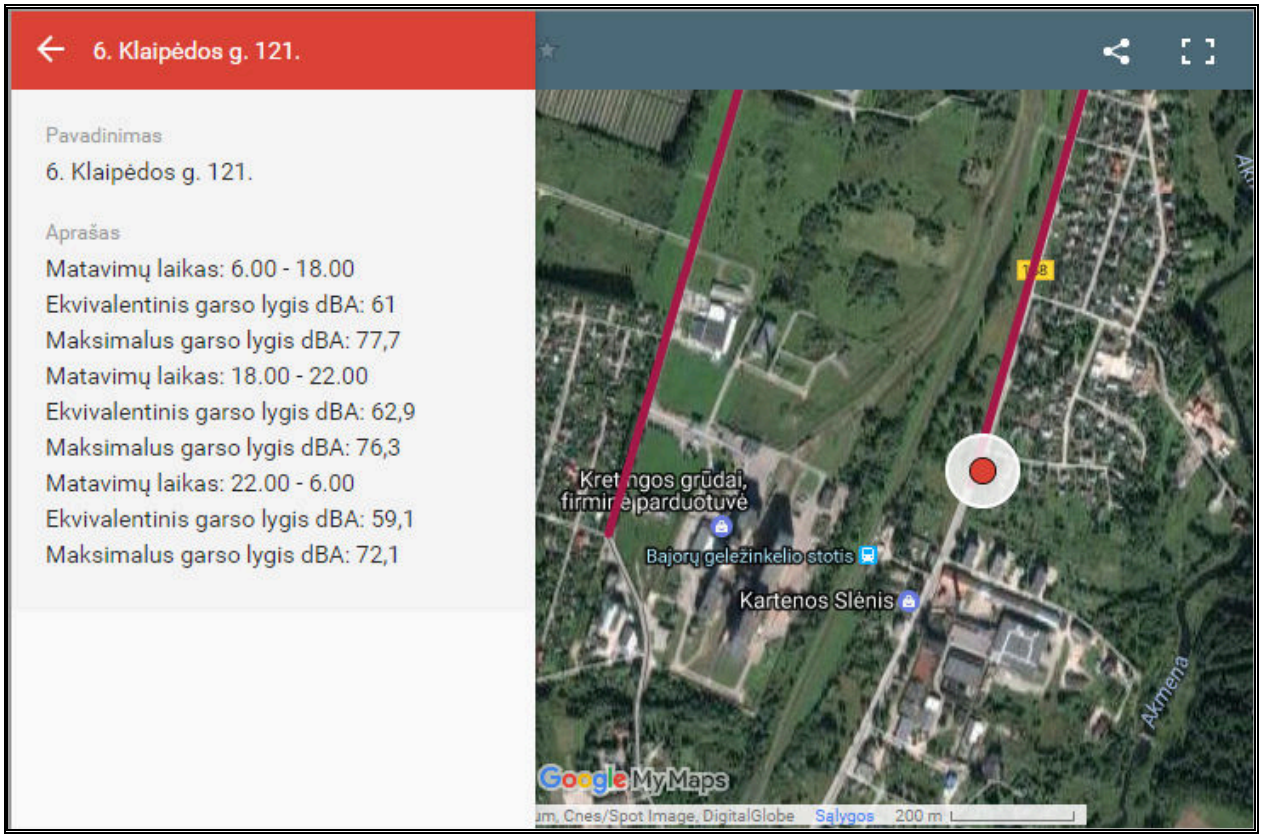

3 pav. Ištrauka iš Kretingos 2015-2016 m. akustiniam triukšmui jautrių vietų stebėsenos rezultatų (šaltinis: https://www.kretinga.lt/)

Triukšmas. *Objekto rekonstrukcijos darbų metu* galimas trumpalaikis triukšmo taršos padidėjimas dėl statybinių darbų bei transporto eismo į/iš teritoriją padidėjimo, kadangi statybos darbai bus trumpalaikiai, tai tokie pokyčiai nevertinami.

Esamas triukšmo lygis nagrinėjamos bendrovės aplinkoje nustatomas vadovaujantis Kretingos mieste vykdytos 2015-2016 m. akustiniam aplinkos triukšmui jautrių vietų stebėsenos rezultatais (žiūr. 3 pav.; 17 psl.). Artimiausias triukšmo lygio matavimo taškas yra šalia Klaipėdos g.121 namo (440 m atstumu nuo PŪV žemės sklypo ribos), dienos metu čia užfiksuotas 61 dBA ekvivalentinis triukšmo lygis. Kadangi pramonės ir sandėliavimo paskirties objektų teritorijoje triukšmo lygis LR teisės aktais nėra reglamentuojamas, vertinimas atliekamas artimiausioje gyvenamojoje ar visuomeninės paskirties objektų aplinkoje, kur jis vertinamas vadovaujantis LR sveikatos apsaugos ministro 2011-06-13 įsakymu Nr. V-604 „Dėl Lietuvos higienos normos HN 33:2011 „Triukšmo ribiniai dydžiai gyvenamuosiuose ir visuomeninės paskirties pastatuose bei jų aplinkoje“ patvirtinimo” (Žin., 2011, Nr. 75-3638) nustatytais reikalavimais ir nurodo, kad ribinis ekvivalentinis garso slėgio lygis dienos metu (6.00-18.00 val.) yra 65 dBA (aplinkoje,

veikiamoje transporto sukeliamo triukšmo). Matome, kad triukšmo lygis nagrinėjamame taške neviršijo ribinio garso slėgio lygio. Gamybos ir pramonės paskirties pastato eksploatacijos metu stacionarūs triukšmo šaltiniai, kurie viršytų LR teisės aktuose nustatytas ribines vertes, nenaudojami ir jų neplanuojama naudoti po pastato rekonstrukcijos. 2015 m. buvo atlikti akustinio triukšmo lygio matavimai darbo vietose, didžiausias triukšmo lygis užfiksuotas šalia konservavimo ir pakavimo linijų technologinių įrenginių – 86,7 dBA (protokolas pridedamas 9 priede). Vadovaujantis Lietuvos kelių direkcijos prie Susisiekimo ministerijos generalinio direktoriaus 2010-04-01 įsakymu Nr.V-88 „Dėl dokumento „Aplinkosauginių priemonių projektavimo, įdiegimo ir priežiūros rekomendacijos, kelių eismo triukšmo mažinimas APR-T 10“ patvirtinimo“ (Žin., 2010, Nr.41-2016), pastato konstrukcijos triukšmo izoliacija yra ne mažesnė kaip 40 dBA. Galime teigti, kad technologinių įrenginių skleidžiamas triukšmas už pastato sienų neviršija 46,7 dBA.

Pagrindinis triukšmo šaltinis teritorijoje – autotransportas, kuris juda dienos metu (06.00-18.00 val.). Viena automobilių aikštelė įrengta veiklos žemės sklypo ribose, kiti automobiliai statomi išilgai Tiekėjų gatvės įrengtose automobilių statymo vietose. Po rekonstrukcijos naujų darbo vietų sukurti nenumatoma, todėl ir darbuotojų transporto srautas nepadidės. Žaliavų ir produkcijos, atliekų gabenimui per parą atvyksta iki 5 sunkvežimių. Po rekonstrukcijos šis srautas gali padidėti iki 6 sunkvežimių per parą. Į teritoriją papildomai atvykstantis vienas sunkvežimis vietovės triukšmo lygio neįtakos.

PŪV neigiamas poveikis triukšmo aspektu neprognozuojamas.

14. Biologinės taršos susidarymas *(pvz., patogeniniai mikroorganizmai, parazitiniai mikroorganizmai)* **ir jos prevencija:**

Kad būtu išvengta maisto užteršimo, visa įranga ir reikmenys turi būti švarūs, reguliariai valomi, plaunami, dezinfekuojami. Baigus darbą, maisto apdorojimo įranga, grindys, latakai, pagalbinės konstrukcijos, patalpų sienos ir maisto tvarkymo vietos turi būti švariai išvalomos. Valymo procesą sudaro: nešvarumų ir maisto likučių pašalinimas, plovimas priemone „Perfectclean AC-451“, skalavimas ir džiovinimas. Po plovimo visi paviršiai padengiami dezinfekcine priemone „Hypro oxy“.

Plovimas atliekamas rankiniu būdu (mechaniškai šepečiais šalinant nešvarumus), neišardytų įrengimų valymo būdu (plovimo skystis leidžiamas per įrenginius ar vamzdynus). Objekte sudarytas patalpų ir įrangos plovimo-dezinfekavimo planas, kuriame nurodomas objekto plovimo dažnumas, kokiomis priemonėmis tai atliekama ir plovimo trukmė.

Valant ir dezinfekuojant patalpas bei įrangą imamasi visų atsargumo priemonių, kad nebūtų užterštas maistas. Valantys darbuotojai supažindinami su medžiagų naudojimo instrukcijomis, plovimo bei dezinfekavimo procedūromis. Įrangos ir patalpų plovimas vykdomas kasdien, o kartą per mėnesį pravalomi ventiliacijos vamzdžiai, nuvalomi lempų paviršiai.

Visos minėtos medžiagos saugomos sandariose plastikinėse gamintojo pateiktose talpose. Šių medžiagų saugojimui įrengtas plovimo medžiagų sandėlis (2 priede *poz. 19*).

Vykdomos šios produkcijos užteršimo biologiniais teršalais tikimybės mažinimo priemonės:

- Taikoma individuali rizikos veiksnių analizė ir svarbių valdymo taškų (RVASVT) sistema. Tai šiuolaikinė, kompleksinė maisto saugumo užtikrinimo sistema: prevencinio pobūdžio priemonių kompleksas, kuris yra efektyvesnis už įprastinę maisto produktų nekenksmingumo žmonių sveikatai kontrolę, paremtą jau pagaminto produkto tikrinimu. RVASVT sistema leidžia visapusiškai išanalizuoti ir įvertinti pavojus žmogaus sveikatai, susijusius su maisto produktų gamybos etapais, transportavimu, vartojimu ir sąlygoja

efektyvų kokybės valdymą. Tinkamai taikant šią sistemą, ji gali būti panaudota bet kurio maisto gamybos etapo valdymui, nepriklausomai nuo pavojaus kilmės.
- Žaliavos ir produkcija laikoma atskirai. Skirtingų rūšių žuvų apdorojimui įrengti atskiri cechai.
- Kasdien vykdomas patalpų ir įrangos plovimas bei dezinfekavimas.
- Atliekos laikomos atskiroje patalpoje.

15. Planuojamos ūkinės veiklos pažeidžiamumo rizika dėl ekstremaliųjų įvykių (*pvz., gaisrų, didelių avarijų, nelaimių (pvz., potvynių, jūros lygio kilimo, žemės drebėjimų)) ir (arba) susidariusių ekstremaliųjų situacijų, įskaitant tas, kurias gali lemti klimato kaita)***; ekstremalių įvykių ir ekstremalių situacijų tikimybė ir jų prevencija:**

UAB „STSEE FISCH KRETINGA“ veikla, kaip ir visos kitos ūkinės veiklos, gali būti pažeidžiama dėl šių ekstremaliųjų įvykių: gaisrų, didelių avarijų, nelaimių ar kitų ekstremalių situacijų. Ekstremalių įvykių ir ekstremalių situacijų tikimybė nėra didelė. Valstybės ir savivaldybių institucijos (įstaigos) bei kiti ūkio subjektai, teikdami pagalbą gyventojams galimų ekstremalių įvykių ar ekstremalių situacijų atvejais, veikia bendrąja tvarka, vadovaudamiesi Lietuvos Respublikos Civilinės saugos įstatymu Nr. VIII-971 (Žin., 1998, Nr. 115-3230; galiojanti redakcija) ir poįstatyminiais teisės aktais nustatytų kompetencijų ribose.

Vykdoma ir planuojama veiklos ekstremaliųjų įvykių tikimybės niekaip neįtakoja.

16. Planuojamos ūkinės veiklos rizika žmonių sveikatai *(pvz., dėl vandens ar oro užterštumo)***:**

Veiklos teritorijoje numatoma vykdyti PAV atrankos dokumentų 6 punkte išvardintas ekonominių veiklos rūšių sekcijų veiklas, kurioms vadovaujantis LR sveikatos apsaugos ministro 2004-08-19 įsakymu Nr. V-586 „Dėl Sanitarinės apsaugos zonų ribų nustatymo ir režimo taisyklių patvirtinimo“ (Žin., 2004, Nr. 134-4878; aktuali redakcija) nėra nustatomos sanitarinės apsaugos zonos (toliau – SAZ).

LR Vyriausybės 1992-05-12 nutarimo Nr. 343 „Dėl Specialiųjų žemės ir miško naudojimo sąlygų patvirtinimo“ (Žin., 1992, Nr. 22-652; aktuali redakcija) 60^1.2. papunktyje žuvų perdirbimo ir konservavimo veiklai, kai gamybos pajėgumas 5 ir daugiau tonų žuvies per parą, nustatomas 100 m SAZ dydis. Situacinis planas su normatyvinėmis SAZ ribomis pateikiamas 4 pav (20 psl.). Į normatyvinės SAZ ribas patenka 7 sklypai: dvejų paskirtis – žemės ūkio (mėgėjų sodų žemės sklypai; sodininkų bendrijų bendrojo naudojimo žemės) ir penkių – kita (pramonės ir sandėliavimo objektų teritorijos; susisiekimo ir inžinerinių komunikacijų aptarnavimo objektų teritorijos). Gyvenamosios teritorijos į normatyvinės SAZ ribas nepatenka. Esama normatyvinė SAZ nėra įteisinta. PŪV metu šios SAZ dydis nepakis.

Norint kompleksiškai įvertinti planuojamos ūkinės veiklos poveikį visuomenės sveikatai reikėtų pradėti poveikio visuomenės sveikatai vertinimo (toliau – PVSV) procedūras ir formuoti SAZ, atsižvelgiant konkrečiai į UAB „OSTSEE FISCH KRETINGA“ planuojamą ūkinę veiklą, jos apimtis, taršos lygį ir pan. Vadovaujantis SAZ ribų nustatymo ir režimo taisyklėmis, gavus PAV atrankos išvadą, kad PŪV PAV neprivalomas, bus rengiama atskira PVSV ataskaita. Jei PAV atrankos išvada bus priešinga, tuomet PVSV bus rengiama PAV ataskaitos sudėtyje.

Atsižvelgiant į aukščiau išdėstyta informaciją, galime teigti, kad PŪV nekels rizikos žmonių sveikatai.

17. Planuojamos ūkinės veiklos sąveika su kita vykdoma ūkine veikla ir (arba) pagal teisės aktų reikalavimus patvirtinta ūkinės veiklos plėtra gretimose teritorijose *(pagal patvirtintus teritorijų planavimo dokumentus)***:**

PŪV sprendiniai, aprašyti PAV atrankos dokumentų 6 punkte, atitinka Kretingos miesto bendrojo plano, patvirtinto Kretingos rajono savivaldybės Tarybos 2008 m. gruodžio 18 d. sprendimu Nr. T2-322, sprendinius.

Bendrojo plano sprendiniai PŪV vietoje aprašyti PAV atrankos dokumentų 5 punkte ir 2 paveiksle 6 psl. UAB „OSTSEE FISCH KRETINGA“ PŪV neturės įtakos jokiai kitai veiklai teritorijoje ar jos gretimybėse.

18. Veiklos vykdymo terminai ir eiliškumas, numatomas eksploatacijos laikas:

Planuojama vykdyti ūkinė veikla neterminuota, eksploatacijos laikas nenurodomas. Rekonstrukcijos darbus numatoma vykdyti 2017 m.

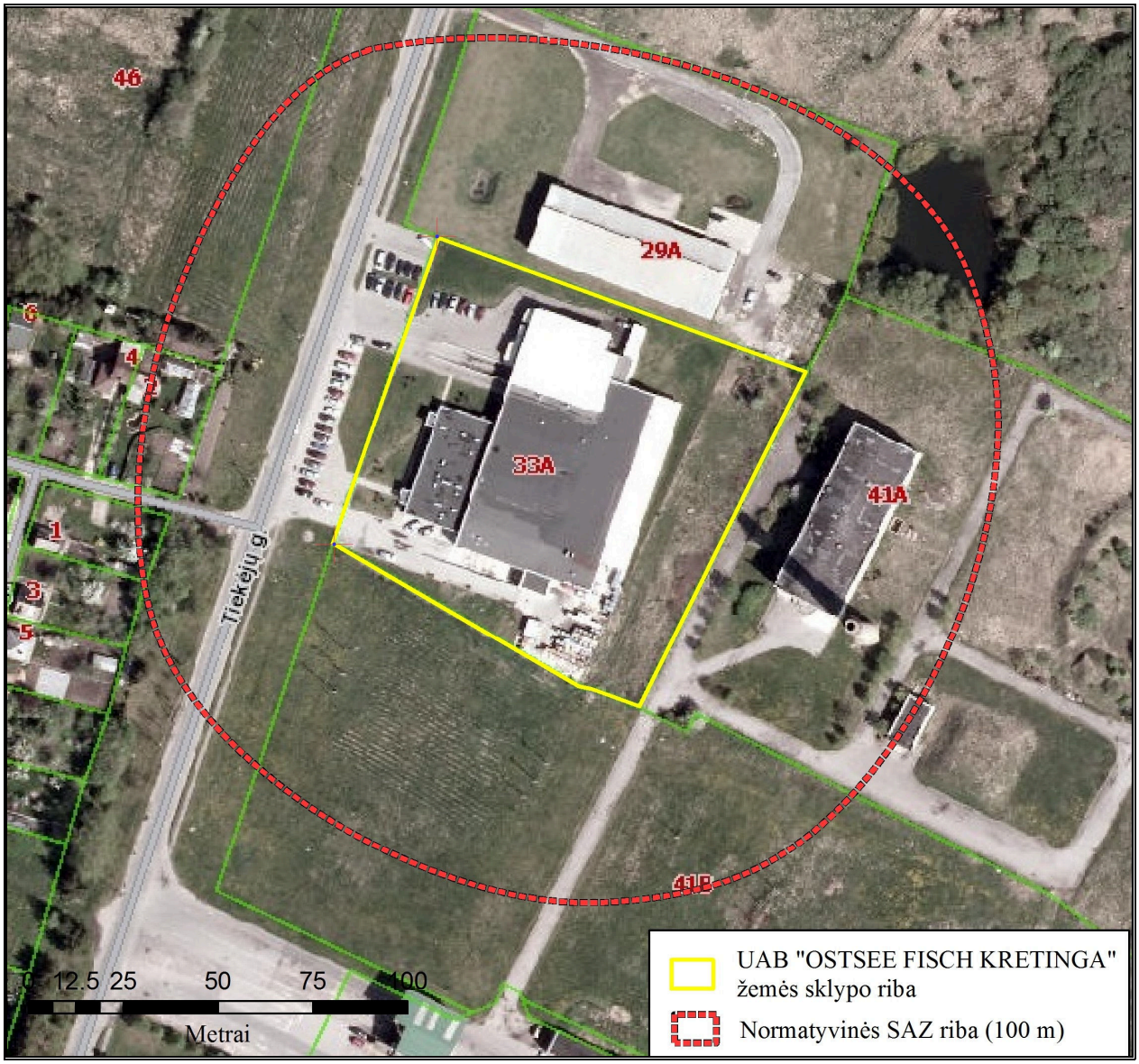

4 pav. Situacinis planas su nurodytomis normatyvinėmis SAZ ribomis.

III. PLANUOJAMOS ŪKINĖS VEIKLOS VIETA

19. Planuojamos ūkinės veiklos vietos:

19.1. adresas *(pagal administracinius teritorinius vienetus, jų dalis ir gyvenamąsias vietoves (apskritis, savivaldybė, seniūnija, miestas, miestelis, kaimas, viensėdis, gatvė))*:

Klaipėdos apskritis, Kretingos rajono savivaldybė, Kretingos miestas, Tiekėjų g. 33 A.

19.2. žemėlapis su gretimybėmis ne senesnis kaip 3 metų *(ortofoto ar kitame žemėlapyje, kitose grafinės informacijos pateikimo priemonėse apibrėžta planuojama teritorija, planų mastelis pasirenkamas atsižvelgiant į planuojamos teritorijos ir teritorijos, kurią planuojama ūkinė veikla gali paveikti, dydžius)*:

PŪV vietos žemėlapį su gretimybėmis žiūr. 5 paveiksle, 22 psl.

19.3. valdymo, naudojimo ar disponavimo teisė *(privati, savivaldybės ar valstybinė nuosavybė, sutartinė nuoma)*:

Žemės sklypas, kuriame vykdoma ir planuojama veikla, nuosavybės teise priklauso veiklos organizatoriui – UAB „OSTSEE FISCH KRETINGA“. Visi sklype registruoti statiniai nuosavybės teise priklauso taip pat šiai bendrovei (žiūr. 1 priede).

19.4. žemės sklypo planas *(jei parengtas)*:

Žemės sklypo planas pridedamas 1 priede.

20. Planuojamos ūkinės veiklos sklypo ir gretimų žemės sklypų ar teritorijų funkcinis zonavimas ir teritorijos naudojimo reglamentas pagal patvirtintus teritorijų planavimo dokumentus *(pagrindinė žemės naudojimo paskirtis ir būdas (-ai), nustatytos specialiosios žemės naudojimo sąlygos, vyraujančių statinių ar jų grupių paskirtis)*:

UAB „OSTSEE FISCH KRETINGA“ veikla vykdoma ir planuojama nuosavybės teise bendrovei priklausančiame žemės sklype kad. Nr. 5634/0004:1088 (Kretingos m. k.v.), kurio plotas – 0,9152 ha, paskirtis – kita, naudojimo būdas – pramonės ir sandėliavimo objektų teritorijos.

Veiklos žemės sklype nustatytos šios specialiosios žemės ir miško naudojimo sąlygos:

- IX. Dujotiekių apsaugos zonos (plotas 0,0092 ha);
- XLVIII. Šilumos ir karšto vandens tiekimo tinklų apsaugos zonos (plotas 0,0267 ha);
- I. Ryšių linijų apsaugos zonos (plotas 0,044 ha);
- VI. Elektros linijų apsaugos zonos (plotas 0,1502 ha);
- XLIX. Vandentiekio, lietaus ir fekalinės kanalizacijos tinklų ir įrenginių apsaugos zonos (plotas 0,2456 ha).

PŪV žemės sklype registruoti statiniai:

- Pastatai: žuvies perdirbimo cechas (un. Nr. 5699-6001-7012, paskirtis – gamybos, pramonės), transformatorinė (un. Nr. 5699-6001-7023, paskirtis – gamybos, pramonės);
- Kiti inžineriniai statiniai: kiemo aikštelė (un. Nr. 4400-1998-4244, paskirtis – kiti inžineriniai statiniai (kiemo įrenginiai)), tvora (un. Nr. 4400-1998-4258, paskirtis – kiti inžineriniai statiniai (kiemo įrenginiai)), stoginė (un. Nr. 4400-1998-4382, paskirtis – kiti inžineriniai statiniai (kiemo įrenginiai));

- Nuotekų šalinimo tinklai – buitinių nuotekų išvadas (un. Nr. 4400-1989-8583, paskirtis – nuotekų šalinimo tinklų), lietaus nuotekų išvadas (un. Nr. 4400-1989-8561, paskirtis – nuotekų šalinimo tinklų).

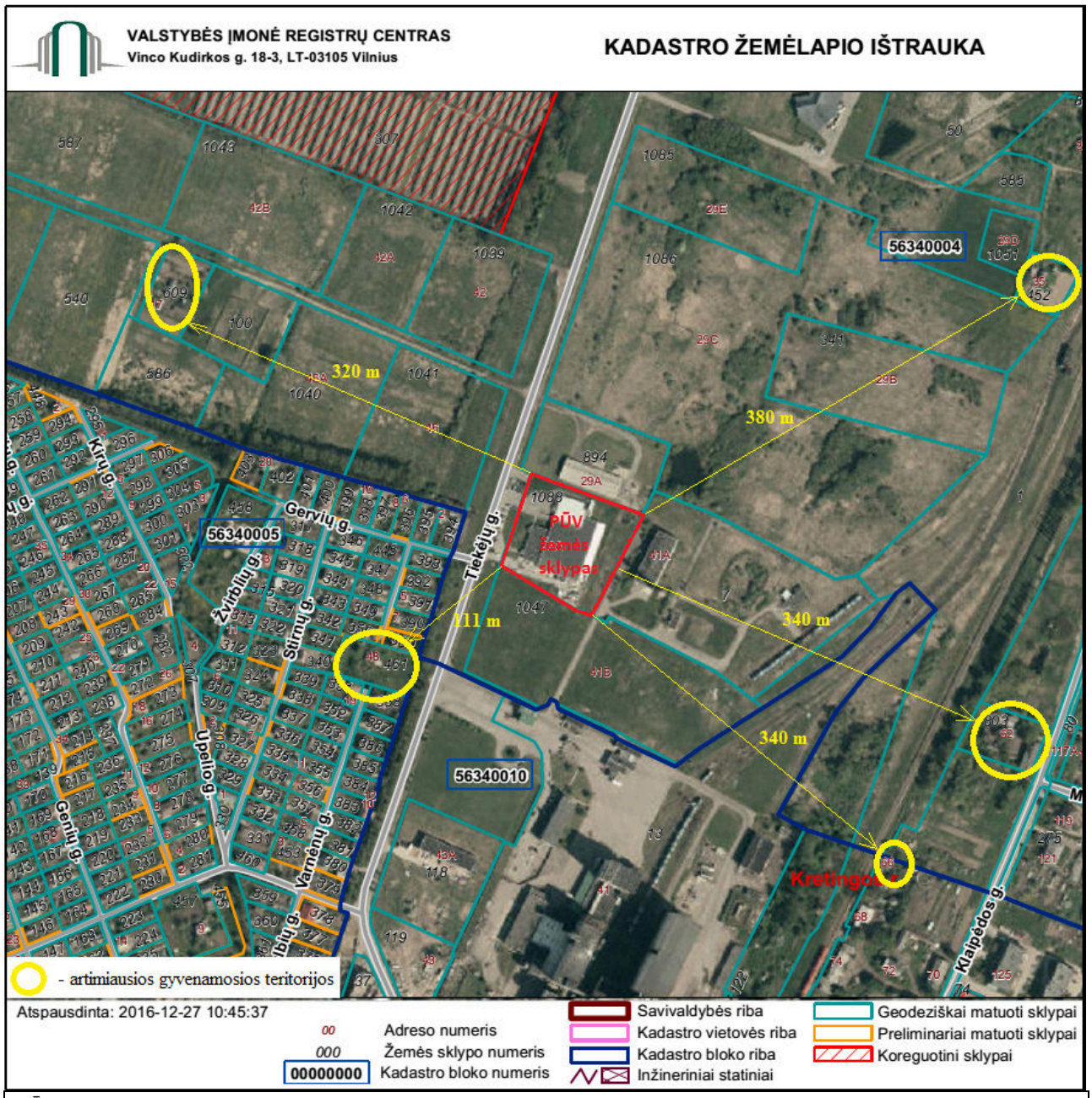

PŪV sklypas: kad. Nr. 5634/0004:1088, paskirtis - kita (Pramonės ir sandėliavimo objektų teritorijos), 0,9152 ha.
Gretimybėse esantys sklypai:
kad. Nr. 5634/0004:894, paskirtis – kita (Pramonės ir sandėliavimo objektų teritorijos), 0,7608 ha;
kad. Nr. 5634/0004:7, paskirtis – kita (Pramonės ir sandėliavimo objektų teritorijos), 2,3445 ha;
kad. Nr. 5634/0004:1047, paskirtis – kita (Pramonės ir sandėliavimo objektų teritorijos; susisiekimo ir inžinerinių komunikacijų aptarnavimo objektų teritorijos), 2,0703 ha;
kad. Nr. 5634/0005:393, paskirtis – žemės ūkio (Mėgėjų sodų žemės sklypai ir sodininkų bendrijų bendrojo naudojimo žemės sklypai), 0,0612 ha;
kad. Nr. 5634/0005:394, paskirtis – žemės ūkio (Mėgėjų sodų žemės sklypai), 0,0790 ha
kad. Nr. 5634/0004:1041, paskirtis – kita (Pramonės ir sandėliavimo objektų teritorijos), 1,2740 ha.

5 pav. Nekilnojamojo turto kadastro žemėlapio ištrauka

6 pav. Ištrauka iš potencialių taršos židinių ir ekogeologinių tyrimų žemėlapio (šaltinis: https://www.lgt.lt/)

Visi statiniai nuosavybės teise priklauso UAB „OSTSEE FISCH KRETINGA“. Nekilnojamojo turto registro centrinio duomenų banko išrašas pateikiamas 1 priede.

Gretimybėse esančių sklypų duomenys pateikiami 19.2 punkte. Vadovaujantis Kretingos miesto bendruoju planu, patvirtintu 2008 m. gruodžio 18 d. sprendimu Nr. T2-322, didžioji dalis UAB „OSTSEE FISCH KRETINGA“ veiklos žemės sklypo priskirta teritorijai, skitai pramonės ir gamybos įmonių, sandėlių terminalų bei kitų sandėliavimo objektų statybai. Pietinė sklypo dalis (apie 20 m pločio juosta) priskirta visų rūšių transporto ir pėsčiųjų judėjimo, inžinerinių statinių bei inžinerinių tinklų teritorijoms (žiūr. 2 paveiksle 6 psl.).

21. Informacija apie vietovės infrastruktūrą, urbanizuotas teritorijas *(gyvenamąsias, pramonines, rekreacines, visuomeninės paskirties)***, esamus statinius ir šių teritorijų ir (ar) statinių atstumus nuo planuojamos ūkinės veiklos vietos** *(objekto ar sklypo, kai toks suformuotas, ribos)***:**

PŪV sklype yra pilnai išvystyta infrastruktūra: įrengtos elektros tiekimo, dujotiekio, vandentiekio, nuotekų (buitinių ir lietaus) surinkimo tinklai, įrengti privažiavimai, automobilių stovėjimo aikštelės.

PŪV žemės sklypas yra Kretingos pramonės rajono ribose, gyvenamosios, rekreacinės ir visuomeninės paskirties teritorijų gretimybėse nėra. Tiekėjų gatvė veiklos sklypą skiria nuo sodų bendrijos „Draugystė“. Artimiausia gyvenamoji aplinka/gyvenamieji namai nuo PŪV vietos nutolę apie 110-380 m atstumu (žiūr. 5 pav. 22 psl.). Rekreacinių ir visuomeninės paskirties urbanizuotų teritorijų 1 km spinduliu aplink PŪV vietą nėra.

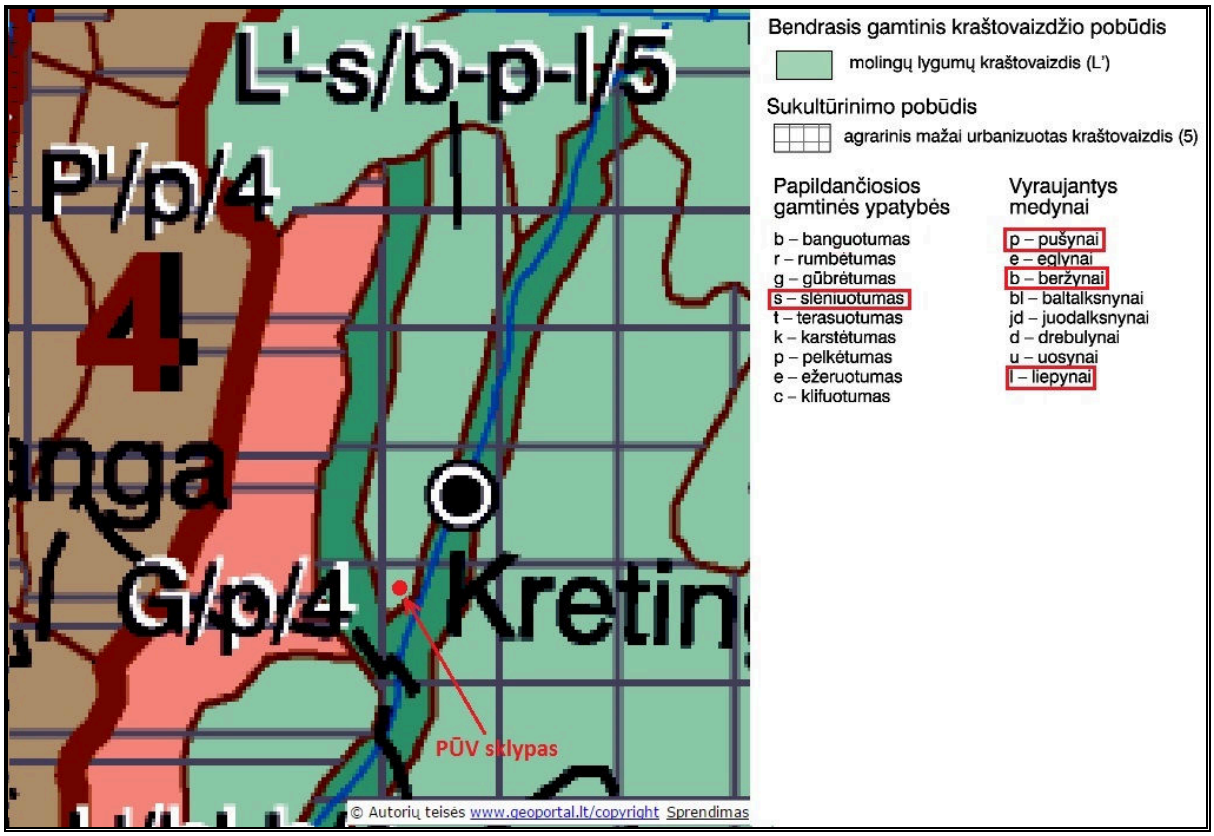

7 pav. Ištrauka iš Lietuvos kraštovaizdžio fiziomorfotopų žemėlapio

22. Informacija apie eksploatuojamus ir išžvalgytus žemės gelmių telkinių plotus *(naudingas iškasenas, gėlo ir mineralinio vandens vandenvietes)*, **geologinius procesus ir reiškinius** *(pvz., erozija, sufozija, karstas, nuošliaužos)*, **geotopus:**

Vadovaujantis geologijos informacijos sistemos GEOLIS duomenimis, PŪV vietoje ir artimiausiose jos gretimybėse (daugiau kaip 1 km spinduliu nuo PŪV vietos) nėra eksploatuojamų ir/ar išžvalgytų naudingųjų iškasenų telkinių, geologinių procesų ir reiškinių bei geotopų. Taip pat nėra gėlo ir mineralinio vandens vandenviečių.

UAB „OSTSEE FISCH KRETINGA“ teritorijoje potencialių geoaplinkos taršos židinių nėra (žiūr. 6 pav. 23 psl.). Artimiausias taršos židinys – už 100 m esanti UAB „Kretingos grūdai“ teritorijoje rekultyvuota naftos bazė.

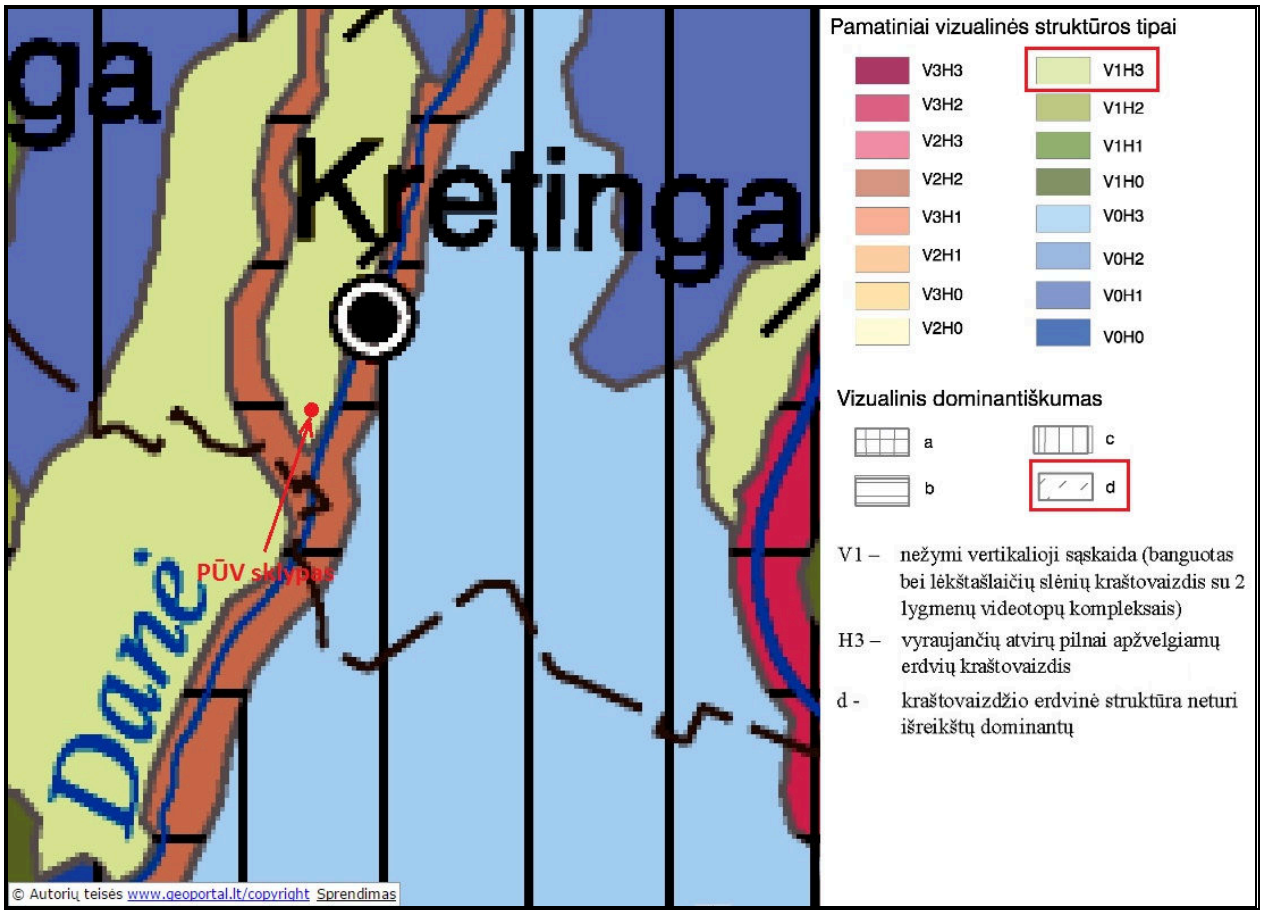

8 pav. Ištrauka iš Lietuvos kraštovaizdžio vizualinės struktūros žemėlapio

23. Informacija apie kraštovaizdį, gamtinį karkasą, vietovės reljefą *(vadovautis Europos kraštovaizdžio konvencijos, Europos Tarybos ministrų komiteto 2008 m. rekomendacijomis CM/Rec (2008-02-06)3 valstybėms narėms dėl Europos kraštovaizdžio konvencijos įgyvendinimo gairių nuostatomis, Lietuvos kraštovaizdžio politikos krypčių aprašu (http:www.am.lt/VI/index.php#a/12929) ir Lietuvos Respublikos kraštovaizdžio erdvinės struktūros įvairovės ir jos tipų identifikavimo studija (http://www.am.lt/VI/article.php3?article_id=13398), kurioje vertingiausios estetiniu požiūriu Lietuvos kraštovaizdžio vizualinės struktūros studijoje pateiktame Lietuvos kraštovaizdžio vizualinės struktūros žemėlapyje)***:**

Vadovaujantis LR kraštovaizdžio erdvinės struktūros įvairovės ir jos tipų identifikavimo studija, sklypas pagal bendrojo gamtinio kraštovaizdžio pobūdį priskirtinas molingų lygumų slėniuotoms teritorijoms. Vyraujantys medynai – beržynai, pušynai, liepynai. Teritorijos sukultūrinimo pobūdis – agrarinis mažai urbanizuotas (žiūr. 7 pav., 24 psl.). Kraštovaizdžio parajonio indeksas – L‘-s/b-p-l/5.

Teritorijos vizualinei struktūrai būdinga (žiūr. 8 pav. 25 psl.) nežymi vertikalioji sąskaida (banguotas bei lėkštašlaičių slėnių kraštovaizdis su 2 lygmenų videotopų kompleksais). Pagal horizontaliąją sąskaidą vyrauja atvirų pilnai apžvelgiamų erdvių kraštovaizdis. Kraštovaizdžio erdvinė struktūra neturi išreikštų dominantų. Vizualinės struktūros porajonio indeksas – V1H3-d.

24. Informacija apie saugomas teritorijas *(pvz., draustiniai, parkai ir kt.)***, įskaitant Europos ekologinio tinklo „Natura 2000“ teritorijas ir šių teritorijų atstumas nuo planuojamos ūkinės veiklos vietos:**

Vadovaujantis Saugomų teritorijų kadastro (kadastro duomenų tvarkytojas Valstybinė saugomų teritorijų tarnyba prie Aplinkos ministerijos) duomenimis, PŪV vieta nepatenka ir aplink ją mažiausiai 1 km spinduliu nėra Lietuvos Respublikos ar Europos ekologinio tinklo „Natura 2000“ saugomų teritorijų.

Artimiausios saugomos teritorijos: Kraštinės miškas (ident. kodas 10000000000444) yra už 7,3 km pietryčių kryptimi; Pajūrio regioninis parkas (ident. kodas 0700000000009) yra 7,7 km į vakarus nuo veiklos vietos; Žalgirio miško pušies genetinis draustinis (ident. kodas 0210800000107) yra 7,9 km į rytus nuo veiklos sklypo (žiūr. 1 pav.; 5 psl.). Kitos saugomos teritorijos išsidėsčiusios didesniu atstumu nuo planuojamos ūkinės veiklos vietos.

Vadovaujantis LR aplinkos ministro 2006-05-22 įsakymu Nr. D1-255 „Dėl planų ar programų ir planuojamos ūkinės veiklos įgyvendinimo poveikio įsteigtoms ar potencialioms „Natura 2000“ teritorijoms reikšmingumo nustatymo tvarkos aprašo patvirtinimo“ (Žin., 2006, Nr. 61-2214) nustatytais reikalavimais, PŪV įgyvendinimo poveikio įsteigtoms ar potencialioms „Natura 2000“ teritorijoms reikšmingumo išvada nebuvo reikalinga.

25. Informacija apie biotopus *(miškus, jų paskirtį ir apsaugos režimą; pievas, pelkes, vandens telkinius ir jų apsaugos zonas, juostas, jūros aplinką ir kt.)***; biotopų buveinėse esančias saugomas rūšis, jų augavietes ir radavietes, jų atstumą nuo planuojamos ūkinės veiklos vietos ir biotopų buferinį pajėgumą:**

PŪV vieta yra nutolusi nuo artimiausio Kretingos urėdijai priklausančio Kartenos girininkijos 17 miško kvartalo 245 metrų atstumu.

Pievų ir pelkių mažiausiai 1 km spinduliu aplink PŪV vietą nėra.

Artimiausi vandens telkiniai, kuriems nustatytos paviršinio vandens telkinių pakrančių apsaugos juostos ir paviršinio vandens telkinių apsaugos zonos, yra (žiūr. 9 pav. 27 psl.):

a) Bajorų tvenkinys (kodas Upių, ežerų ir tvenkinių kadastre (UETK) 20050013) (nuo PŪV vietos nutolęs 0,774 km);
b) Upė Tenžė (20010580) (1,13 km).

Kitų artimiausioje PŪV vietai aplinkoje bent kiek reikšmingesnių biotopų (jūros aplinkos ir kt.) nėra.

Arti PŪV vietos nesant biotopų buveinių informacija apie saugomas rūšis, jų augavietes ir radavietes nepateikiama.

26. Informacija apie jautrias aplinkos apsaugos požiūriu teritorijas *(vandens telkinių pakrančių zonas, potvynių zonas, karstinį regioną, gėlo ir mineralinio vandens vandenvietes, jų apsaugos zonas ir juostas ir pan.)***:**

Jautrių aplinkos apsaugos požiūriu teritorijų (vandens telkinių pakrančių, potvynių, karstinių regionų, gėlo ir mineralinio vandens vandenviečių, jų apsaugos zonų bei juostų ir pan.) aplink PŪV vietą nėra.

27. Informacija apie teritorijos taršą praeityje *(teritorijos, kuriose jau buvo nesilaikoma projektui taikomų aplinkos kokybės normų)***, jei tokie duomenys turimi:**

Duomenų apie PŪV vietos taršą praeityje nėra. Bendrovė veiklą vykdo nuo 1996 m., iki tol sklype jokia veikla nebuvo vykdoma.

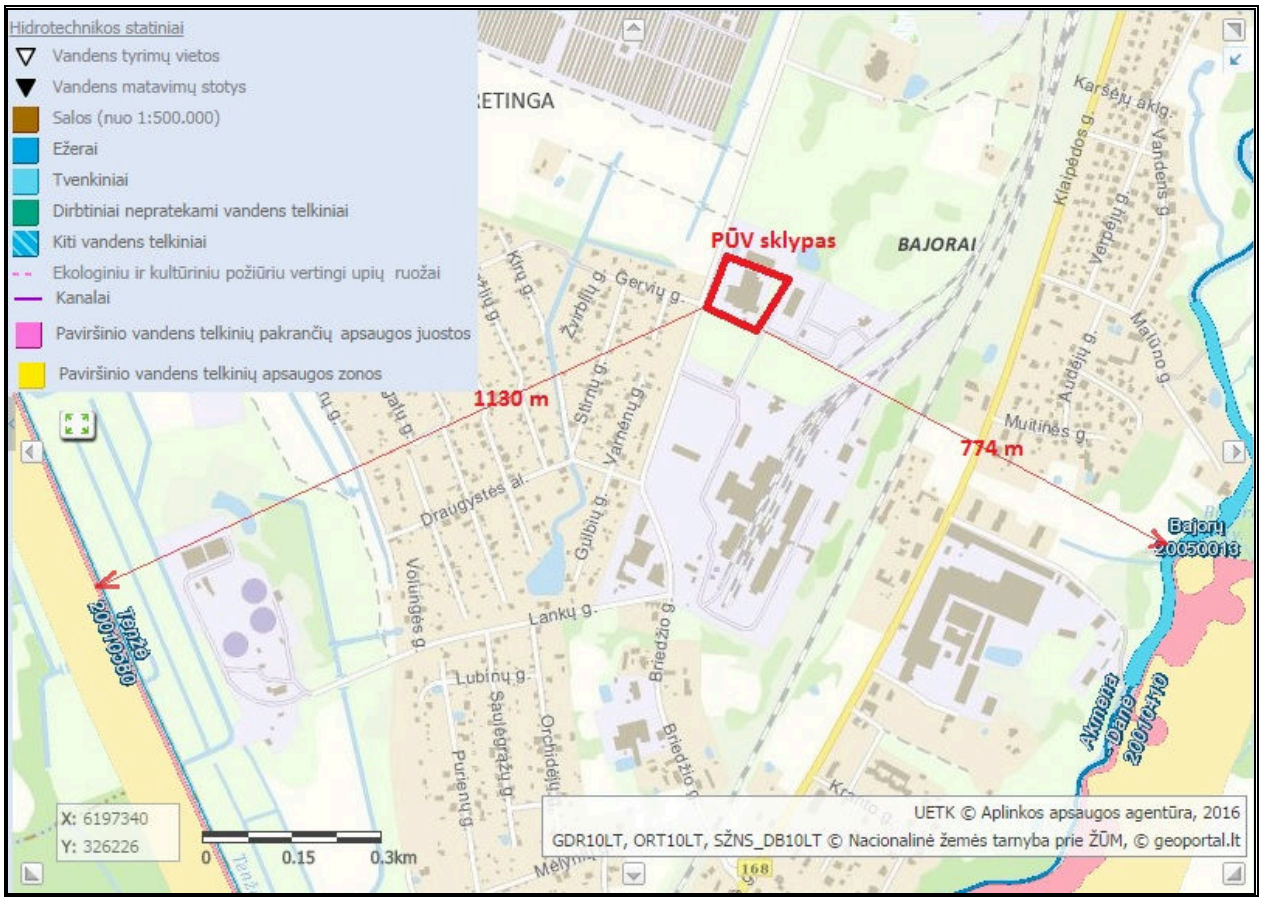

9 pav. PŪV vietos padėtis LR upių, ežerų ir tvenkinių kadastro ištraukoje

28. Informacija apie tankiai apgyvendintas teritorijas ir jų atstumą nuo planuojamos ūkinės veiklos vietos *(objekto ar sklypo, kai toks suformuotas, ribos)***:**

Informacija apie apgyvendintas teritorijas ir jų atstumą nuo PŪV vietos pateikta PAV atrankos dokumentų 19 punkte.

PŪV administracinė vieta yra Kretingos miesto ribose, kuriame Lietuvos statistikos departamento duomenimis 2016 metų pradžioje buvo registruoti 18 408 nuolatiniai gyventojai.

29. Informacija apie vietovėje esančias nekilnojamąsias kultūros vertybes ir jų atstumą nuo planuojamos ūkinės veiklos vietos *(objekto ar sklypo, kai toks suformuotas, ribos)***:**

Vadovaujantis Kultūros vertybių registro (toliau - KVR) (registro kadastro duomenų tvarkytojas Kultūros paveldo departamentas prie LR kultūros ministerijos) duomenimis, PŪV vietoje ir artimiausiose jos gretimybėse (mažiausiai 1 km spinduliu) KVR registruotų kultūros vertybių nėra.

IV. GALIMO POVEIKIO APLINKAI RŪŠIS IR APIBŪDINIMAS

30. Galimas reikšmingas poveikis aplinkos veiksniams *(atsižvelgiant į dydį ir erdvinį mastą, pobūdį, poveikio intensyvumą ir sudėtingumą, poveikio tikimybę, tikėtiną poveikio pradžią, trukmę, dažnumą ir grįžtamumą, bendrą poveikį su kita vykdoma ūkine veikla ir (arba) pagal teisės aktų reikalavimus patvirtinta ūkinės veiklos plėtra gretimose teritorijose, galimybę veiksmingai sumažinti poveikį)***:**

Reikšmingas poveikis aplinkos veiksniams dėl UAB „OSTSEE FISCH KRETINGA“ planuojamos vykdyti ūkinės veiklos (sandėliavimo patalpų ir darbuotojų poilsio patalpų didinimas) nenumatomas.

30.1. poveikis gyventojams ir visuomenės sveikatai:

PŪV neigiamo poveikio gyventojams ir visuomenės sveikatai neturės, kadangi PŪV taršos (cheminės, fizikinės ir kt.) rodikliai bus nežymūs ir nesieks teisės aktais nustatytų ribinių verčių, reglamentuojančių galimą poveikį aplinkai ir visuomenės sveikatai. Į normatyvinės SAZ, kurios dydis 100 m, ribas gyvenamieji namai nepatenka. Norint kompleksiškai įvertinti planuojamos ūkinės veiklos poveikį visuomenės sveikatai reikėtų pradėti poveikio visuomenės sveikatai vertinimo (toliau – PVSV) procedūras ir formuoti SAZ, atsižvelgiant konkrečiai į UAB „OSTSEE FISCH KRETINGA“ planuojamą ūkinę veiklą, jos apimtis, taršos lygį ir pan. Vadovaujantis SAZ ribų nustatymo ir režimo taisyklėmis, gavus PAV atrankos išvadą, kad PŪV PAV neprivalomas, bus rengiama atskira PVSV ataskaita. Jei PAV atrankos išvada bus priešinga, tuomet PVSV bus rengiama PAV ataskaitos sudėtyje.

30.2. poveikis biologinei įvairovei:

PŪV neigiamo poveikio biologinei įvairovei neturės. Vadovaujantis Saugomų teritorijų kadastro (kadastro duomenų tvarkytojas Valstybinė saugomų teritorijų tarnyba prie Aplinkos ministerijos) duomenimis, PŪV vieta nepatenka į LR ar Europos ekologinio tinklo „Natura 2000“ saugomas teritorijas. PŪV sklype ir jo gretimybėje nėra saugotinų augalų ir gyvūnų rūšių.

30.3. poveikis žemei ir dirvožemiui:

PŪV neigiamo poveikio žemei ir dirvožemiui neturės.

30.4. poveikis vandeniui, pakrančių zonoms, jūrų aplinkai:

PŪV neigiamo poveikio vandeniui, vandens telkinių pakrančių zonoms ar jūrų aplinkai neturės.

30.5. poveikis orui ir vietovės meteorologinėms sąlygoms:

PŪV neigiamo poveikio orui ir meteorologinėms sąlygoms neturės.

30.6. poveikis kraštovaizdžiui:

PŪV neigiamo poveikio kraštovaizdžiui neturės. Veiklos metu naujų statinių statyti nenumatoma, bus rekonstruojamas esamas gamybos ir pramonės paskirties pastatas. Maksimalus pastato aukštis bus padidintas nuo 7,35 m iki 9,15 m. Nežymus pastato, esančio pramoninėje teritorijoje, aukščio pasikeitimas vietovės kraštovaizdžiui įtakos neturės.

30.7. poveikis materialinėms vertybėms:

PŪV reikšmingo neigiamo poveikio materialinėms vertybėms neturės. PŪV metu normatyvinės SAZ riba nedidės, todėl PŪV nesukels papildomų žemės naudojimo apribojimų gretimybėje esantiems žemės sklypams.

30.8. poveikis kultūros paveldui:

PŪV neigiamo poveikio kultūros paveldui neturės.

31. Galimas reikšmingas poveikis 29 punkte nurodytų veiksnių sąveikai:

Atsižvelgiant į tai, kad identifikuoti poveikio aplinkai veiksniai yra nežymūs PŪV galimo reikšmingo poveikio 29 punkte nurodytų veiksnių sąveikai neturės.

32. Galimas reikšmingas poveikis 29 punkte nurodytiems veiksniams, kurį lemia planuojamos ūkinės veiklos pažeidžiamumo rizika dėl ekstremaliųjų įvykių ir (arba) ekstremaliųjų situacijų:

PŪV pažeidžiamumas dėl ekstremaliųjų įvykių ir (arba) ekstremaliųjų situacijų galimo reikšmingo poveikio 29 punkte nurodytiems veiksniams neturės.

33. Galimas reikšmingas tarpvalstybinis poveikis:

PŪV neturės tarpvalstybinio poveikio.

34. Planuojamos ūkinės veiklos charakteristikos ir (arba) priemonės, kurių numatoma imtis siekiant išvengti bet kokio reikšmingo neigiamo poveikio arba užkirsti jam kelią:

PŪV neįtakos galimo reikšmingo poveikio aplinkos komponentams, todėl ir priemonės, kurių numatoma imtis siekiant išvengti bet kokio reikšmingo neigiamo poveikio arba užkirsti jam kelią, nėra planuojamos.

PRIEDAI

1 PRIEDAS

ŽEMĖS SKLYPO PLANAS IR VĮ „REGISTRŲ CENTRAS“ NEKILNOJAMOJO TURTO REGISTRO CENTRINIO DUOMENŲ BANKO IŠRAŠAS, 6 LAPAI.

ŽEMĖS SKLYPO PLANAS M 1:500

Sklypo plotas 9152 m²

Žemės sklypo išdėstymo schema

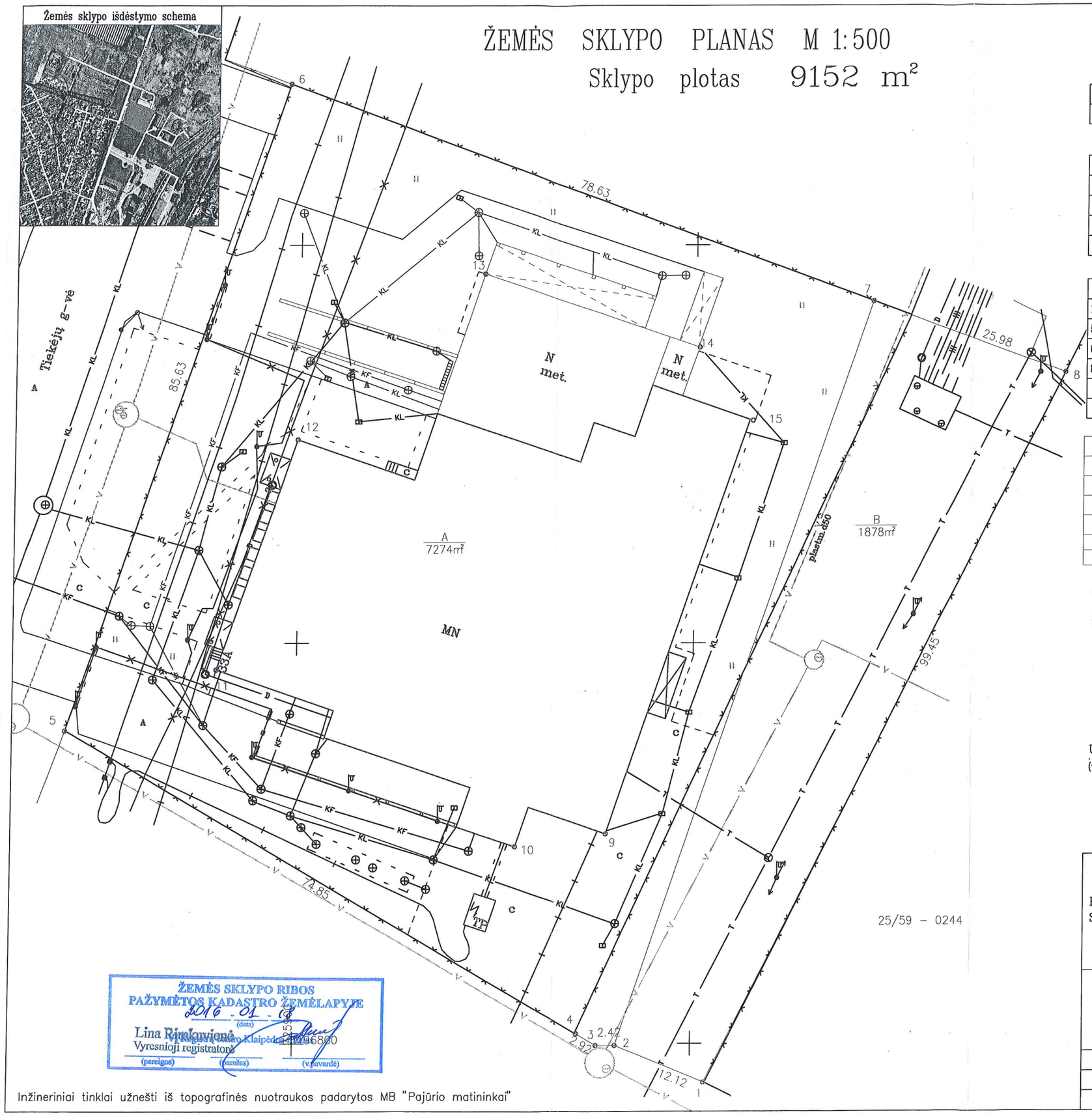

Kadastro:	vietovė	Kretingos				blokas				sklypas			
	Žemės sklypo	kadastro Nr.	5	6	3	4	0	0	0	4	1	0	8	8

Gatvė, namo Nr.	Tiekėjų g. 33A
Kaimas (miestelis)	
Seniūnija	Kretingos
Miestas (rajonas)	Kretingos
Apskritis	Klaipėdos

Gretimybė	Gretimo žemės sklypo kadastro Nr.	Pastabos
1–5	5634/0004:1047	
5–6		Tiekėjų g.
6–8	5634/0004:894	
8–1	5634/0004:7	

Naudojamas plotas							
Privati				Valstybinė			
atskirai		bendrai		atskirai		bendrai	
ind.	m²	ind.	m²	ind.	m²	ind.	m²
		A	7274				
		B	1878				
		Viso	9152				

Su paženklintomis vietovėje žemės sklypo ribomis, aprašytomis 2015 m. 09 mėn. 15 d. žemės sklypo paženklinimo-parodymo akte, ir nustatytu plotu sutinku:

Žemės savininkas (naudotojas):

UAB "Ostsee fisch Kretinga" A,B 9152m²/9152m² Uždaroji akcinė bendrovė "OSTSEE FISCH KRETINGA" LIETUVOS RESPUBLIKA KRETINGA

(vardas, pavardė) (parašas) (data)

Pirk.-pard. vadovas Robertas Dubra

Nacionalinės žemės tarnybos prie Žemės ūkio ministerijos Kretingos skyrius

Patikrino: Vyriausioji specialistė Loreta Bručkienė 2015-12-02

Suderino: Vedėjas Dainis VITKUS 2015-12-02

(pareigos) (parašas) (vardas, pavardė) (data)

Nacionalinė žemės tarnyba prie Žemės ūkio ministerijos Kretingos skyrius A.V.

MB "PAJŪRIO MATININKAI"

Matininko kavalifikacijos pažymėjimo nr. 2M-M-1682

Pareigos	Parašas	Vardas, pavardė	Data
Matininkas		V. Malonė	2015 09 15 A.V.

MB "Pajūrio matininkai" LIETUVOS RESPUBLIKA KRETINGA

ŽEMĖS SKLYPO RIBOS PAŽYMĖTOS KADASTRO ŽEMĖLAPYJE
2016-01-18 (data)
Lina Rimkuvienė
Vyresnioji registratorė
Registrų centro Klaipėdos skyrius 8 706 55 800
(pareigos) (parašas) (v.pavardė)

Inžineriniai tinklai užnešti iš topografinės nuotraukos padarytos MB "Pajūrio matininkai"

ŽEMĖS SKLYPO PLANAS M 1:500

Sklypo plotas 9152 m²

Žemės sklypo kadastro Nr. 5 6 3 4 0 0 0 4 1 0 8 8

KOORDINAČIŲ ŽINIARAŠTIS

Koordinačių sistema LKS–94

Taško Nr.	Kodas	X	Y	Taško Nr.	Kodas	X	Y
1	R	6196795.14	325951.75				
2	R	6196799.74	325940.54				
3	R	6196799.74	325938.12				
4	R	6196801.21	325935.60				
5	R	6196838.98	325870.98				
6	R	6196920.10	325898.40				
7	R	6196892.91	325972.18				
8	R	6196883.92	325996.56				
9	NK	6196826.09	325939.13				
10	NK	6196824.51	325927.65				
11	NK	6196846.62	325889.93				
12	NK	6196875.58	325899.84				
13	NK	6196896.37	325923.22				
14	NK	6196887.16	325950.45				
15	NK	6196877.94	325957.20				

SKLYPO CENTRO KOORDINATĖS

Koordinačių sistema	Koordinatės X/Y	Planšeto nomenklatūra
Valstybinė LKS–1994	X=6196859 Y=325919	25/59 – 0244

Žiniaraštį sudarė ..... V. Malonė (vardas ir pavardė) ..... 2011 09 09 M K Paž .Nr.2M–M–1682 (kvalifikacijos pažymėjimo Nr.) ... 2015 09 15 (data) ...
(parašas)

Ištrauka iš Lietuvos Administracinių teisių pažeidimų kodekso:

47 straipsnis. Pastovių žemėnaudos riboženklių sunaikinimas arba gadinimas – užtraukia baudą nuo septyniasdešimt dviejų iki vieno šimto keturiasdešimt keturių eurų.

48 straipsnis. Geodezinio pagrindo punkto bei markšeiderystės ženklų sunaikinimas arba gadinimas užtraukia baudą nuo vieno šimto keturiasdešimt keturių iki dviejų šimtų aštuoniasdešimt devynių eurų

Duomenys apie žemės naudojimo apribojimus

Eil. Nr.	Kodas	Apribojimai	Žemės plotas, m²
1	2	3	4
1	49	XLIX Vandentiekio, lietaus ir fekalinės kanalizacijos tinklų ir įrenginių apsaugos zonos	2456
2	6	VI Elektros linijų apsaugos zonos	1502
3	1	I Ryšių linijų apsaugos zonos	440
4	48	XLVIII Šilumos ir karšto vandens tiekimo apsaugos zonos	267
5	9	IX Dujotiekių apsaugos zonos	92

SERVITUTAS

Eil. Nr.	Kodas	Servituto rūšis	Plotas m²
–	–	–	–
–	–	–	–
–	–	–	–
–	–	–	–

VALSTYBĖS ĮMONĖ REGISTRŲ CENTRAS
Vinco Kudirkos g. 18-3, 03105 Vilnius, tel. (8 5) 2688 262, faks. (8 5) 2688 311, el.p. info@registrucentras.lt

NEKILNOJAMOJO TURTO REGISTRO CENTRINIO DUOMENŲ BANKO IŠRAŠAS

2016-12-27 10:53:50

1. Nekilnojamojo turto registre įregistruotas turtas:

Registro Nr.: **44/2030743**
Registro tipas: **Žemės sklypas su statiniais**
Sudarymo data: **2016-01-18**
Adresas: **Kretinga, Tiekėjų g. 33A**
Registro tvarkytojas: **Valstybės įmonės Registrų centro Klaipėdos filialas**

2. Nekilnojamieji daiktai:

2.1. **Žemės sklypas**

Unikalus daikto numeris: **4400-4074-8592**
Žemės sklypo kadastro numeris ir kadastro vietovės pavadinimas: **5634/0004:1088 Kretingos m. k.v.**
Daikto pagrindinė naudojimo paskirtis: **Kita**
Žemės sklypo naudojimo būdas: **Pramonės ir sandėliavimo objektų teritorijos**
Statusas: **Suformuotas sujungus daiktus**
Daikto istorinė kilmė: **Gautas sujungus daiktus, unikalus daikto numeris 4400-3695-8812**
Gautas sujungus daiktus, unikalus daikto numeris 5634-0004-0091
Žemės sklypo plotas: **0.9152 ha**
Žemės ūkio naudmenų plotas viso: **0.1784 ha**
iš jo: ariamos žemės plotas: **0.1784 ha**
Užstatyta teritorija: **0.7274 ha**
Kitos žemės plotas: **0.0094 ha**
Žemės ūkio naudmenų našumo balas: **36.4**
Matavimų tipas: **Žemės sklypas suformuotas atliekant kadastrinius matavimus**
Indeksuota žemės sklypo vertė: **19496 Eur**
Žemės sklypo vertė: **12185 Eur**
Vidutinė rinkos vertė: **45300 Eur**
Vidutinės rinkos vertės nustatymo data: **2016-12-12**
Vidutinės rinkos vertės nustatymo būdas: **Masinis vertinimas**
Kadastro duomenų nustatymo data: **2016-12-12**

2.2.

Priklausinys: **Pastatas - Žuvies perdirbimo cechas**
Priklausanti dalis: **1/1 priklauso žemės sklypui Nr. 4400-4074-8592, aprašytam p. 2.1.**
Unikalus daikto numeris: **5699-6001-7012**
Daikto pagrindinė naudojimo paskirtis: **Gamybos, pramonės**
Pažymėjimas plane: **1P1p**
Statybos pradžios metai: **1997**
Statybos pabaigos metai: **1997**
Baigtumo procentas: **100 %**
Šildymas: **Vietinis centrinis šildymas**
Vandentiekis: **Komunalinis vandentiekis**
Nuotekų šalinimas: **Komunalinis nuotekų šalinimas**
Dujos: **Gamtinės**
Sienos: **Plytos**
Stogo danga: **Ruberoidas**
Aukštų skaičius: **1**
Bendras plotas: **2609.89 kv. m**
Pagrindinis plotas: **1631.74 kv. m**
Tūris: **13864 kub. m**
Užstatytas plotas: **2858.00 kv. m**
Koordinatė X: **6196857**
Koordinatė Y: **325923.72**
Atkūrimo sąnaudos (statybos vertė): **693000 Eur**
Fizinio nusidėvėjimo procentas: **20 %**
Atkuriamoji vertė: **555000 Eur**
Vidutinė rinkos vertė: **189000 Eur**
Vidutinės rinkos vertės nustatymo būdas: **Atkuriamoji vertė**
Vidutinės rinkos vertės nustatymo data: **2015-01-01**
Kadastro duomenų nustatymo data: **2009-11-09**
Pastato (jo dalies) energinio naudingumo klasė: **B**
Skaičiuojamosios šiluminės energijos sąnaudos pastatui (jo daliai) šildyti: **0.00 kWh/m2/m.**

2.3.

Priklausinys: **Pastatas - Transformatorinė**
Priklausanti dalis: **1/1 priklauso žemės sklypui Nr. 4400-4074-8592, aprašytam p. 2.1.**
Unikalus daikto numeris: **5699-6001-7023**
Daikto pagrindinė naudojimo paskirtis: **Gamybos, pramonės**
Pažymėjimas plane: **2P1g**
Statybos pradžios metai: **1997**
Statybos pabaigos metai: **1997**
Baigtumo procentas: **100 %**
Šildymas: **Nėra**
Vandentiekis: **Nėra**
Nuotekų šalinimas: **Nėra**
Dujos: **Nėra**
Sienos: **Metalas su karkasu**
Stogo danga: **Metalas**
Aukštų skaičius: **1**
Tūris: **32 kub. m**
Užstatytas plotas: **11.00 kv. m**
Koordinatė X: **6196815**
Koordinatė Y: **325923**
Atkūrimo sąnaudos (statybos vertė): **1380 Eur**
Fizinio nusidėvėjimo procentas: **22 %**
Atkuriamoji vertė: **1070 Eur**
Vidutinė rinkos vertė: **365 Eur**
Vidutinės rinkos vertės nustatymo būdas: **Atkuriamoji vertė**

Vidutinės rinkos vertės nustatymo data: **2015-01-01**
Kadastro duomenų nustatymo data: **1997-12-03**

2.4.
Priklausinys: **Kiti inžineriniai statiniai - Kiemo aikštelė**
Priklausanti dalis: **1/1 priklauso žemės sklypui Nr. 4400-4074-8592, aprašytam p. 2.1.**
Aprašymas / pastabos: **Grindinys (k1) Plotas= 1230.00kv.m Grindinys (k2) Plotas= 152.00kv.m Grindinys (k3) Plotas= 196.00kv.m**
Unikalus daikto numeris: **4400-1998-4244**
Daikto pagrindinė naudojimo paskirtis: **Kiti inžineriniai statiniai (kiemo įrenginiai)**
Pažymėjimas plane: **b**
Statusas: **Suformuotas padalijus daiktą**
Daikto istorinė kilmė: **Gautas padalijus daiktą, unikalus daikto numeris 5699-6001-7034**
Statybos pradžios metai: **1997**
Statybos pabaigos metai: **1997**
Rekonstravimo pradžios metai: **2008**
Rekonstravimo pabaigos metai: **2009**
Baigtumo procentas: **100 %**
Atkūrimo sąnaudos (statybos vertė): **65300 Eur**
Fizinio nusidėvėjimo procentas: **40 %**
Atkuriamoji vertė: **38700 Eur**
Vidutinė rinkos vertė: **38700 Eur**
Vidutinės rinkos vertės nustatymo būdas: **Atkuriamoji vertė**
Vidutinės rinkos vertės nustatymo data: **2015-01-01**
Kadastro duomenų nustatymo data: **2009-11-09**

2.5.
Priklausinys: **Kiti inžineriniai statiniai - Tvora**
Priklausanti dalis: **1/1 priklauso žemės sklypui Nr. 4400-4074-8592, aprašytam p. 2.1.**
Aprašymas / pastabos: **Plotas= 480.00kv.m**
Unikalus daikto numeris: **4400-1998-4258**
Daikto pagrindinė naudojimo paskirtis: **Kiti inžineriniai statiniai (kiemo įrenginiai)**
Pažymėjimas plane: **k5**
Statusas: **Suformuotas padalijus daiktą**
Daikto istorinė kilmė: **Gautas padalijus daiktą, unikalus daikto numeris 5699-6001-7034**
Statybos pradžios metai: **1997**
Statybos pabaigos metai: **1997**
Baigtumo procentas: **100 %**
Atkūrimo sąnaudos (statybos vertė): **17700 Eur**
Fizinio nusidėvėjimo procentas: **45 %**
Atkuriamoji vertė: **9720 Eur**
Vidutinė rinkos vertė: **875 Eur**
Vidutinės rinkos vertės nustatymo būdas: **Atkuriamoji vertė**
Vidutinės rinkos vertės nustatymo data: **2015-01-01**
Kadastro duomenų nustatymo data: **1997-12-03**

2.6.
Priklausinys: **Kiti inžineriniai statiniai - Stoginė**
Priklausanti dalis: **1/1 priklauso žemės sklypui Nr. 4400-4074-8592, aprašytam p. 2.1.**
Aprašymas / pastabos: **Plotas= 18.70kv.m**
Unikalus daikto numeris: **4400-1998-4382**
Daikto pagrindinė naudojimo paskirtis: **Kiti inžineriniai statiniai (kiemo įrenginiai)**
Pažymėjimas plane: **k7**
Statusas: **Suformuotas padalijus daiktą**
Daikto istorinė kilmė: **Gautas padalijus daiktą, unikalus daikto numeris 5699-6001-7034**
Statybos pradžios metai: **1997**
Statybos pabaigos metai: **1997**
Baigtumo procentas: **100 %**
Atkūrimo sąnaudos (statybos vertė): **812 Eur**
Fizinio nusidėvėjimo procentas: **59 %**
Atkuriamoji vertė: **333 Eur**
Vidutinė rinkos vertė: **30 Eur**
Vidutinės rinkos vertės nustatymo būdas: **Atkuriamoji vertė**
Vidutinės rinkos vertės nustatymo data: **2015-01-01**
Kadastro duomenų nustatymo data: **1997-12-03**

2.7.
Priklausinys: **Nuotekų šalinimo tinklai - Buitinių nuotekų išvadas**
Priklausanti dalis: **1/1 priklauso žemės sklypui Nr. 4400-4074-8592, aprašytam p. 2.1. Kretinga, Tiekėjų g.**
Unikalus daikto numeris: **4400-1989-8583**
Daikto pagrindinė naudojimo paskirtis: **Nuotekų šalinimo tinklų**
Pažymėjimas plane: **KF**
Statybos pradžios metai: **2008**
Statybos pabaigos metai: **2009**
Baigtumo procentas: **100 %**
Ilgis: **81.75 m**
Medžiaga: **Polivinilchloridas**
Nuotekų linijos reikšmė: **Išvadinė**
Nuotekų linijos rūšis: **Renkamoji**
Atkūrimo sąnaudos (statybos vertė): **5830 Eur**
Fizinio nusidėvėjimo procentas: **0 %**
Atkuriamoji vertė: **4670 Eur**
Vidutinė rinkos vertė: **4670 Eur**
Vidutinės rinkos vertės nustatymo būdas: **Atkuriamoji vertė**
Vidutinės rinkos vertės nustatymo data: **2015-01-01**
Kadastro duomenų nustatymo data: **2009-10-30**

2.8.
Priklausinys: **Nuotekų šalinimo tinklai - Lietaus nuotekų išvadas**
Priklausanti dalis: **1/1 priklauso žemės sklypui Nr. 4400-4074-8592, aprašytam p. 2.1. Kretinga, Tiekėjų g.**
Unikalus daikto numeris: **4400-1989-8561**
Daikto pagrindinė naudojimo paskirtis: **Nuotekų šalinimo tinklų**
Pažymėjimas plane: **KL**
Statybos pradžios metai: **2008**
Statybos pabaigos metai: **2009**
Baigtumo procentas: **100 %**
Ilgis: **120.57 m**
Medžiaga: **Polivinilchloridas**
Nuotekų linijos reikšmė: **Išvadinė**
Nuotekų linijos rūšis: **Renkamoji**

Atkūrimo sąnaudos (statybos vertė): **7940 Eur**
Fizinio nusidėvėjimo procentas: **0 %**
Atkuriamoji vertė: **6370 Eur**
Vidutinė rinkos vertė: **6370 Eur**
Vidutinės rinkos vertės nustatymo būdas: **Atkuriamoji vertė**
Vidutinės rinkos vertės nustatymo data: **2015-01-01**
Kadastro duomenų nustatymo data: **2009-10-30**

---

3. Daikto priklausiniai iš kito registro: įrašų nėra

---

4. Nuosavybė:

4.1.
Nuosavybės teisė
Savininkas: **Uždaroji akcinė bendrovė "OSTSEE FISCH KRETINGA", a.k. 110753855**
Daiktas: **žemės sklypas Nr. 4400-4074-8592, aprašytas p. 2.1.**
Įregistravimo pagrindas: **1999-03-24 Pirkimo - pardavimo sutartis Nr. 4-2000**
2015-06-18 Valstybinės žemės sklypo pirkimo - pardavimo sutartis Nr. 1940
2015-12-16 Nacionalinės žemės tarnybos teritorinio skyriaus vedėjo sprendimas Nr. 14SK-1591-(14.14.110.)
Įrašas galioja: **Nuo 2016-01-19**

4.2.
Nuosavybės teisė
Savininkas: **Uždaroji akcinė bendrovė "OSTSEE FISCH KRETINGA", a.k. 110753855**
Daiktas: **kiti statiniai Nr. 4400-1998-4258, aprašyti p. 2.5.**
kiti statiniai Nr. 4400-1998-4382, aprašyti p. 2.6.
Įregistravimo pagrindas: **1998-03-16 Statinio priėmimo naudoti aktas**
Įrašas galioja: **Nuo 2010-03-31**

4.3.
Nuosavybės teisė
Savininkas: **Uždaroji akcinė bendrovė "OSTSEE FISCH KRETINGA", a.k. 110753855**
Daiktas: **pastatas Nr. 5699-6001-7012, aprašytas p. 2.2.**
kiti statiniai Nr. 4400-1998-4244, aprašyti p. 2.4.
Įregistravimo pagrindas: **1998-03-16 Statinio priėmimo naudoti aktas**
2009-12-03 Pripažinimo tinkamu naudoti aktas Nr. STN-868-(14.7)-Kr
Įrašas galioja: **Nuo 2010-03-31**

4.4.
Nuosavybės teisė
Savininkas: **Uždaroji akcinė bendrovė "OSTSEE FISCH KRETINGA", a.k. 110753855**
Daiktas: **nuotekų šalinimo tinklai Nr. 4400-1989-8561, aprašyti p. 2.8.**
nuotekų šalinimo tinklai Nr. 4400-1989-8583, aprašyti p. 2.7.
Įregistravimo pagrindas: **2009-12-03 Pripažinimo tinkamu naudoti aktas Nr. STN-868-(14.7)-Kr**
Įrašas galioja: **Nuo 2010-03-31**

4.5.
Nuosavybės teisė
Savininkas: **Uždaroji akcinė bendrovė "OSTSEE FISCH KRETINGA", a.k. 110753855**
Daiktas: **pastatas Nr. 5699-6001-7023, aprašytas p. 2.3.**
Įregistravimo pagrindas: **1998-03-16 Statinio priėmimo naudoti aktas**
Įrašas galioja: **Nuo 1998-04-02**

---

5. Valstybės ir savivaldybių žemės patikėjimo teisė: įrašų nėra

---

6. Kitos daiktinės teisės : įrašų nėra

---

7. Juridiniai faktai: įrašų nėra

---

8. Žymos: įrašų nėra

---

9. Specialiosios žemės ir miško naudojimo sąlygos:

9.1.
IX. Dujotiekių apsaugos zonos
Daiktas: **žemės sklypas Nr. 4400-4074-8592, aprašytas p. 2.1.**
Įregistravimo pagrindas: **2015-09-15 Nekilnojamojo daikto kadastro duomenų byla**
2015-12-16 Nacionalinės žemės tarnybos teritorinio skyriaus vedėjo sprendimas Nr. 14SK-1591-(14.14.110.)
Plotas: **0.0092 ha**
Įrašas galioja: **Nuo 2016-01-19**

9.2.
XLVIII. Šilumos ir karšto vandens tiekimo tinklų apsaugos zonos
Daiktas: **žemės sklypas Nr. 4400-4074-8592, aprašytas p. 2.1.**
Įregistravimo pagrindas: **2015-09-15 Nekilnojamojo daikto kadastro duomenų byla**
2015-12-16 Nacionalinės žemės tarnybos teritorinio skyriaus vedėjo sprendimas Nr. 14SK-1591-(14.14.110.)
Plotas: **0.0267 ha**
Įrašas galioja: **Nuo 2016-01-19**

9.3.
I. Ryšių linijų apsaugos zonos
Daiktas: **žemės sklypas Nr. 4400-4074-8592, aprašytas p. 2.1.**
Įregistravimo pagrindas: **2015-09-15 Nekilnojamojo daikto kadastro duomenų byla**
2015-12-16 Nacionalinės žemės tarnybos teritorinio skyriaus vedėjo sprendimas Nr. 14SK-1591-(14.14.110.)
Plotas: **0.044 ha**
Įrašas galioja: **Nuo 2016-01-19**

9.4.
VI. Elektros linijų apsaugos zonos
Daiktas: **žemės sklypas Nr. 4400-4074-8592, aprašytas p. 2.1.**
Įregistravimo pagrindas: **2015-09-15 Nekilnojamojo daikto kadastro duomenų byla**
2015-12-16 Nacionalinės žemės tarnybos teritorinio skyriaus vedėjo sprendimas Nr. 14SK-1591-(14.14.110.)
Plotas: **0.1502 ha**
Įrašas galioja: **Nuo 2016-01-19**

9.5.
XLIX. Vandentiekio, lietaus ir fekalinės kanalizacijos tinklų ir įrenginių apsaugos zonos
Daiktas: **žemės sklypas Nr. 4400-4074-8592, aprašytas p. 2.1.**
Įregistravimo pagrindas: **2015-09-15 Nekilnojamojo daikto kadastro duomenų byla**
2015-12-16 Nacionalinės žemės tarnybos teritorinio skyriaus vedėjo sprendimas Nr. 14SK-1591-(14.14.110.)
Plotas: **0.2456 ha**
Įrašas galioja: **Nuo 2016-01-19**

10. Daikto registravimas ir kadastro žymos:

10.1.
Kadastro duomenų tikslinimas (daikto registravimas)
Daiktas: **žemės sklypas Nr. 4400-4074-8592, aprašytas p. 2.1.**
Įregistravimo pagrindas: **2016-12-08 Savivaldybės administracijos direktoriaus įsakymas Nr. A1-1042**
Įrašas galioja: **Nuo 2016-12-12**

10.2.
Kadastrinius matavimus atliko (kadastro žyma)
VYTAUTAS MALONĖ
Daiktas: **žemės sklypas Nr. 4400-4074-8592, aprašytas p. 2.1.**
Įregistravimo pagrindas: **2011-09-09 Kvalifikacijos pažymėjimas Nr. 2M-M-1682**
2016-12-12 Žemės sklypo kadastro duomenys
Įrašas galioja: **Nuo 2016-12-12**

10.3.
Išduotas statybą leidžiantis dokumentas (kadastro žyma)
Kretingos rajono savivaldybės administracija, a.k. 188715222
Daiktas: **žemės sklypas Nr. 4400-4074-8592, aprašytas p. 2.1.**
Įregistravimo pagrindas: **2011-11-10 Leidimas statyti naują (-us) statinį (-ius), rekonstruoti statinį (-ius), atnaujinti (modernizuoti) pastatą (-us Nr. LNS-35-111110-00147**
Įrašas galioja: **Nuo 2016-01-19**

10.4.
Suformuotas sujungimo būdu (daikto registravimas)
Daiktas: **žemės sklypas Nr. 4400-4074-8592, aprašytas p. 2.1.**
Įregistravimo pagrindas: **2015-09-15 Nekilnojamojo daikto kadastro duomenų byla**
2015-12-16 Nacionalinės žemės tarnybos teritorinio skyriaus vedėjo sprendimas Nr. 14SK-1591-(14.14.110.)
Įrašas galioja: **Nuo 2016-01-19**

10.5.
Kadastrinius matavimus atliko (kadastro žyma)
MB "Pajūrio matininkai", a.k. 303028965
Daiktas: **žemės sklypas Nr. 4400-4074-8592, aprašytas p. 2.1.**
Įregistravimo pagrindas: **2015-09-15 Nekilnojamojo daikto kadastro duomenų byla**
Kvalifikacijos pažymėjimas Nr. 2M-M-1682
Įrašas galioja: **Nuo 2016-01-19**

10.6.
Išduotas pastato (jo dalies) energinio naudingumo sertifikatas (kadastro žyma)
Daiktas: **pastatas Nr. 5699-6001-7012, aprašytas p. 2.2.**
Įregistravimo pagrindas: **2014-07-08 Statybos produkcijos sertifikavimo centro pranešimas Nr. SN-0076-0020/0**
Įrašas galioja: **Nuo 2014-07-08**
Terminas: **Nuo 2009-11-26 iki 2019-11-26**

10.7.
Išduotas statybos leidimas (kadastro žyma)
Leidimą išdavė: **Kretingos rajono savivaldybės administracija, a.k. 188715222**
Daiktas: **pastatas Nr. 5699-6001-7012, aprašytas p. 2.2.**
Įregistravimo pagrindas: **2010-07-28 Statybos leidimas Nr. LNS-35-100728-00135**
Įrašas galioja: **Nuo 2010-10-20**

10.8.
Rekonstrukcija (daikto registravimas)
Daiktas: **pastatas Nr. 5699-6001-7012, aprašytas p. 2.2.**
Įregistravimo pagrindas: **2009-11-09 Nekilnojamojo daikto kadastro duomenų byla**
2009-12-03 Pripažinimo tinkamu naudoti aktas Nr. STN-868-(14.7)-Kr
Įrašas galioja: **Nuo 2010-03-24**

10.9.
Kadastrinius matavimus atliko (kadastro žyma)
Valstybės įmonės Registrų centro Klaipėdos filialas, a.k. 140042759
Daiktas: **pastatas Nr. 5699-6001-7012, aprašytas p. 2.2.**
Įregistravimo pagrindas: **2009-11-09 Nekilnojamojo daikto kadastro duomenų byla**
Licencija Nr. G-734-(623)
Kvalifikacijos pažymėjimas Nr. 2M-M-366
Įrašas galioja: **Nuo 2010-03-24**

10.10.
Suformuotas naujas (daikto registravimas)
Daiktas: **nuotekų šalinimo tinklai Nr. 4400-1989-8561, aprašyti p. 2.8.**
nuotekų šalinimo tinklai Nr. 4400-1989-8583, aprašyti p. 2.7.
Įregistravimo pagrindas: **2009-10-30 Nekilnojamojo daikto kadastro duomenų byla**
2009-12-03 Pripažinimo tinkamu naudoti aktas Nr. STN-868-(14.7)-Kr
Įrašas galioja: **Nuo 2009-12-21**

10.11.
Kadastrinius matavimus atliko (kadastro žyma)
Valstybės įmonės Registrų centro Klaipėdos filialas, a.k. 140042759
Daiktas: **nuotekų šalinimo tinklai Nr. 4400-1989-8561, aprašyti p. 2.8.**
nuotekų šalinimo tinklai Nr. 4400-1989-8583, aprašyti p. 2.7.
Įregistravimo pagrindas: **2009-10-30 Nekilnojamojo daikto kadastro duomenų byla**
Licencija Nr. G-734-(623)
Kvalifikacijos pažymėjimas Nr. 2M-M-366
Įrašas galioja: **Nuo 2009-12-21**

10.12.
Rekonstrukcija (daikto registravimas)
Daiktas: **kiti statiniai Nr. 4400-1998-4244, aprašyti p. 2.4.**
Įregistravimo pagrindas: **2009-11-09 Nekilnojamojo daikto kadastro duomenų byla**
2009-12-03 Pripažinimo tinkamu naudoti aktas Nr. STN-868-(14.7)-Kr
Įrašas galioja: **Nuo 2009-12-21**

10.13.
Kadastrinius matavimus atliko (kadastro žyma)
Valstybės įmonės Registrų centro Klaipėdos filialas, a.k. 140042759
Daiktas: **kiti statiniai Nr. 4400-1998-4244, aprašyti p. 2.4.**
Įregistravimo pagrindas: **2009-11-09 Nekilnojamojo daikto kadastro duomenų byla**
Kvalifikacijos pažymėjimas Nr. 2M-M-366
Licencija Nr. G-734-(623)
Įrašas galioja: **Nuo 2009-12-21**

11. Registro pastabos ir nuorodos: įrašų nėra

12. Kita informacija:
Archyvinės bylos Nr.: **56/26988**

13. Informacija apie duomenų sandoriui tikslinimą: įrašų nėra

Dokumentą atspausdino MARIUS ŠILEIKA

2 PRIEDAS

ŽUVŲ APDOROJIMO CECHO GAMYBINIŲ PATALPŲ PLANAS, 1 LAPAS.

PATALPŲ ŽENKLINIMAS

19. Plovimo medž. sandėlys
20. Kompresorinė
21. Koridoriai
24. Panaudotos taros patalpa
25. Statinių išvertimas
26. Stiklainių padavimas
27. Stiklo linijos cechas
28. Ledjūrio menkės cechas
29. Pakavimo patalpa
30. Plovykla
31. Padažų gamybos patalpa
32. Pakavimo patalpa
36. Ančiuvių cechas
38. Žaliavos sandėlys
39. Tarpinis sandėlys
40. Šaldiklis
41. 43. 48. Techninės patalpos
42. Katilinė
44. Elektros skydinė
46. Taros, prieskonių sandėlys
47. Marinatų paruošimo patalpa
49. Technikų biuras
50. Sandėlio darb. biuras
51. Sūdymo patalpa
52. Brandinimo patalpa
53. Gatavos produkcijos sandėlys
54. Suktinukų cechas
55. Šalutinės gyvūninės kilmės atliekų sandėlys

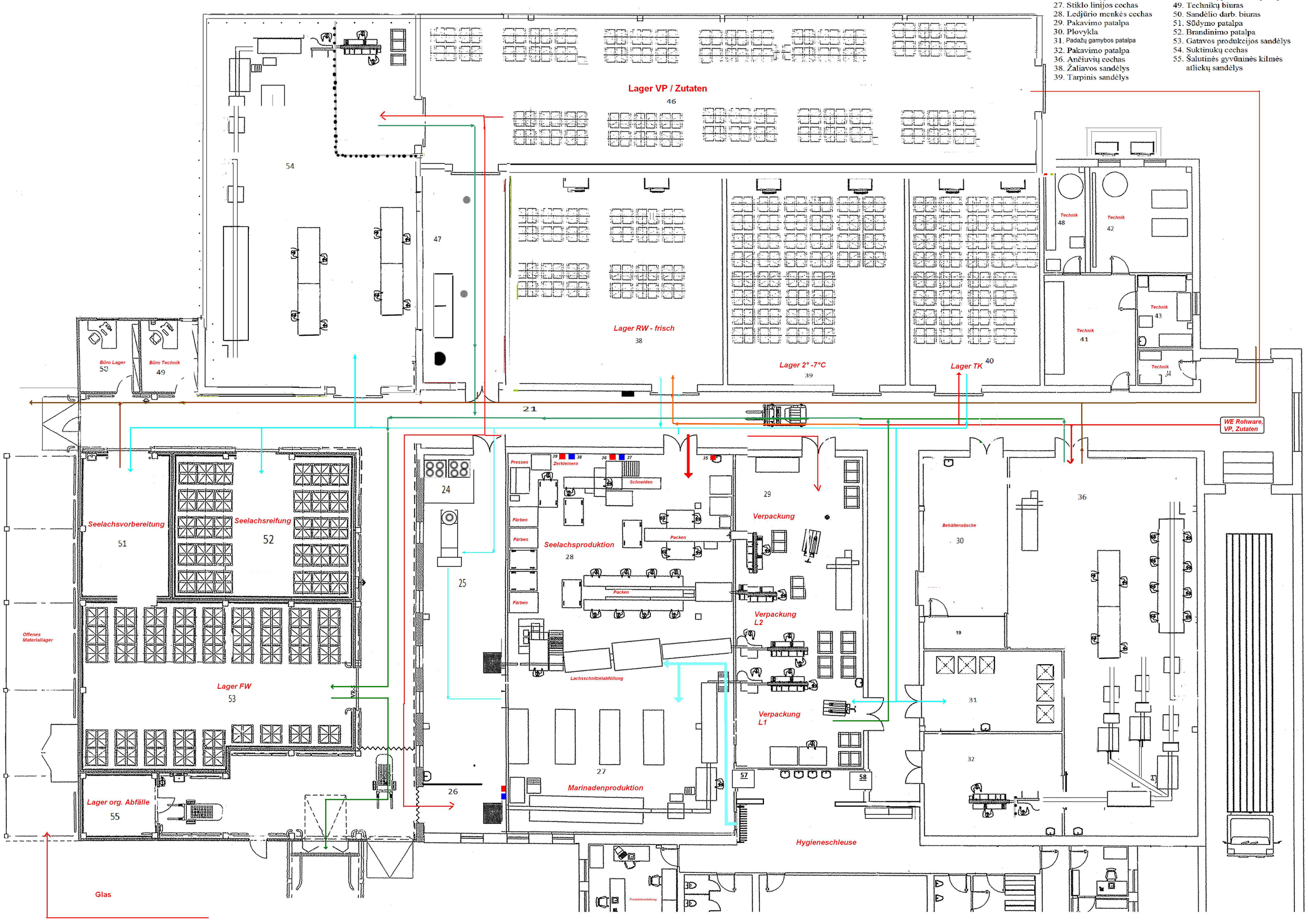

Žuvis
Pakuotės
Produkcija
Atliekos

3 PRIEDAS

PROJEKTUOJAMI AUKŠTŲ PLANAI, 2 LAPAI.

PIRMO AUKŠTO PLANAS M 1:250

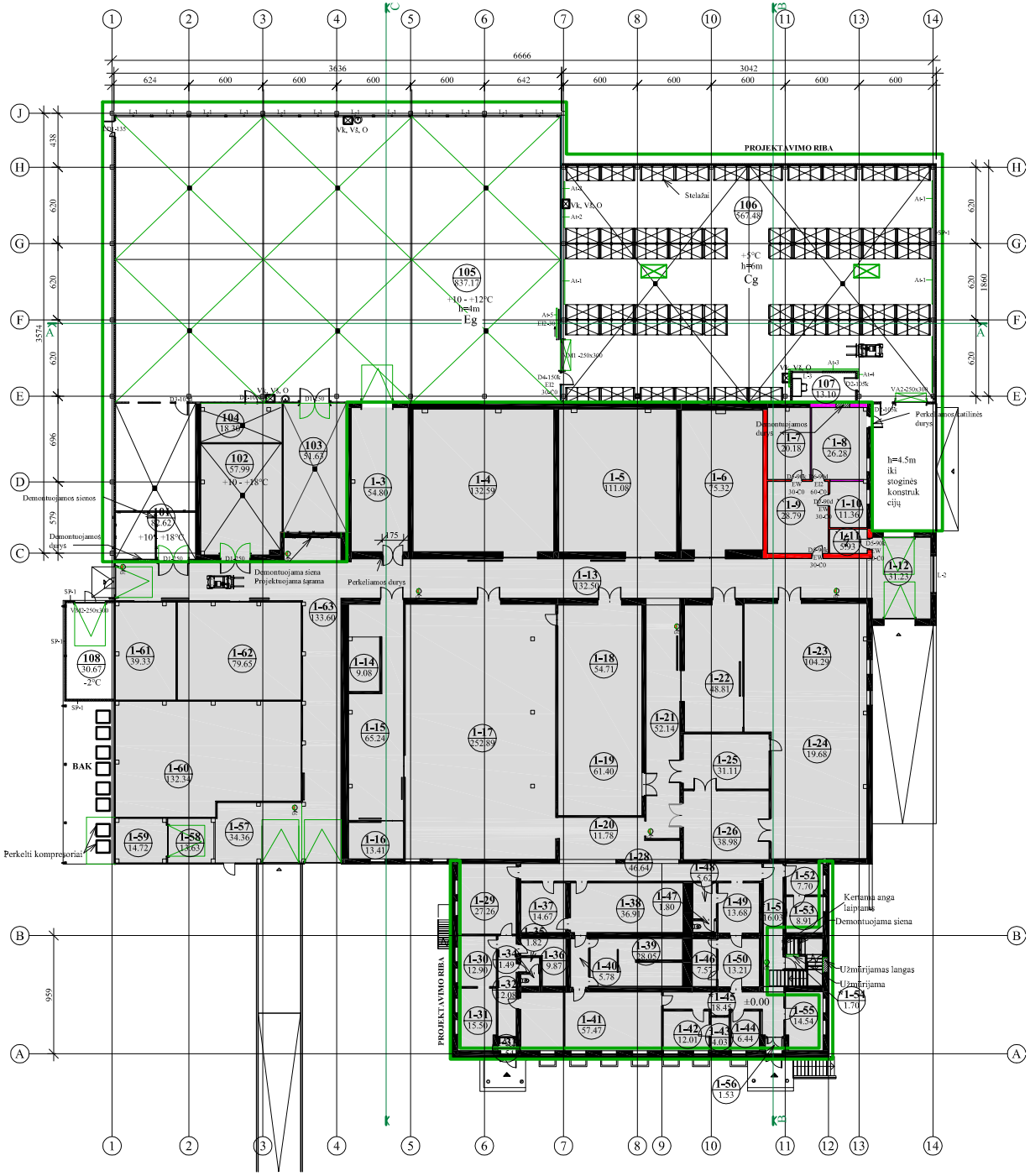

PROJEKTUOJAMŲ PIRMO AUKŠTO PATALPŲ EKSPLIKACIJA

Nr.	Pavadinimas	Plotas, m2	Grindų danga
101	Pagalbinė šaldytuvo patalpa	82.24 m²	Poliuretaninė
102	Padažų laikymo patalpa	58.92 m²	Poliuretaninė
103	Koridorius	53.90 m²	Poliuretaninė
104	Svarstyklių laikymo patalpa	21.02 m²	Poliuretaninė
105	Žaliavos šaldytuvas	837.14 m³	Poliuretaninė
106	Pakuotės taros sandėlis	568.10 m²	Poliuretaninė
107	Pagalbinė sandėlio patalpa	12.38 m²	Poliuretaninė
108	Atliekų stoginė	30.54 m²	Poliuretaninė
		1664.25 m²	

REMONTUOJAMŲ PIRMO AUKŠTO PATALPŲ EKSPLIKACIJA

Nr.	Pavadinimas	Plotas, m2
*1-45	Koridoriaus zona	18.99 m²
*1-51	Koridoriaus zona	16.75 m²
*1-54	Pagalbinė patalpa	3.12 m²
		38.86 m²

NEREMONTUOJAMŲ PIRMO AUKŠTO PATALPŲ EKSPLIKACIJA

Nr.	Pavadinimas	Plotas, m2
`1-7	Kompresorinė	20.16 m²
`1-8	Katilinė	26.25 m²
`1-9	Vent. kamers	28.79 m²
`1-10	Dirbtuvės	11.32 m²
`1-11	Elektros spinta	6.01 m²
		92.52 m²

SUTARTINIAI ŽYMĖJIMAI

Žyma	Pavadinimas
	Projektavimo riba
	Esamos patalpos
1-2 131.58	Esamų patalpų numeris ir plotas
P-2 143.74	Projektuojamų patalpų numeris ir plotas
	Projektuojamos grindys
	Esama siena
	Projektuojami poliuretaniniai "Sandwich" tipo paneliai (120mm)
	Projektuojami poliuretaniniai "Sandwich" tipo paneliai (80mm)
	Projektuojamas blokelių mūras (120mm)
	Demontuojama siena
	Priešgaisrinė pertvara EI 60
	Priešgaisrinė pertvara EI 45
	Priešgaisrinė siena REI 180
	Įėjimas į pastatą
	Įvažiavimas/išvažiavimas
A	Pjūvio vieta
	Esamų gaisrinių čiaupų vietos
	Trapas
	Vartų apsaugos
	Atmušų žymėjimas plane
	Stoglangiai
	Pakeliami automatiniai vartai
	Pakeliami mechaniniai vartai
	Pandušas
	BAK - buitinių atliekų konteineriai
	Plovimo stotelės
D-90	Projektuojamų vidaus durų pažymėjimas plane
LD-90	Projektuojamų lauko durų pažymėjimas plane
L-1	Projektuojamų langų pažymėjimas plane

P R O G R E S Y V Ū S P R O J E K T A I

www.pprojektai.lt
J.Zauerveino g. 5-7, LT- 92122, Klaipėda
Tel.(8-46)216071, info@pprojektai.lt

Atestato Nr.

27865	PV	G. ZUBAVIČIUS	2016-12
A 947	PDV	D. ZUBAVIČIENĖ	2016-12
	ARCH	Ž.GAUDUTĖ	2016-12

PROJEKTAS
GAMYBOS IR PRAMONĖS PASKIRTIES PASTATO KRETINGOS M., TIEKĖJŲ G. 33A REKONSTRAVIMO PROJEKTAS

BRĖŽINYS
PIRMO AUKŠTO PLANAS M 1:250

LAIDA 0

ETAPAS	STATYTOJAS	BRĖŽINIO INDEKSAS	FORMATAS	LAPAS	LAPŲ
TP	UAB "OSTSEE FISCH KRETINGA"	16.02.81-PP-SA-1007	A2	1	1

PIRMO AUKŠTO PLANO FRAGMENTAS M 1:200

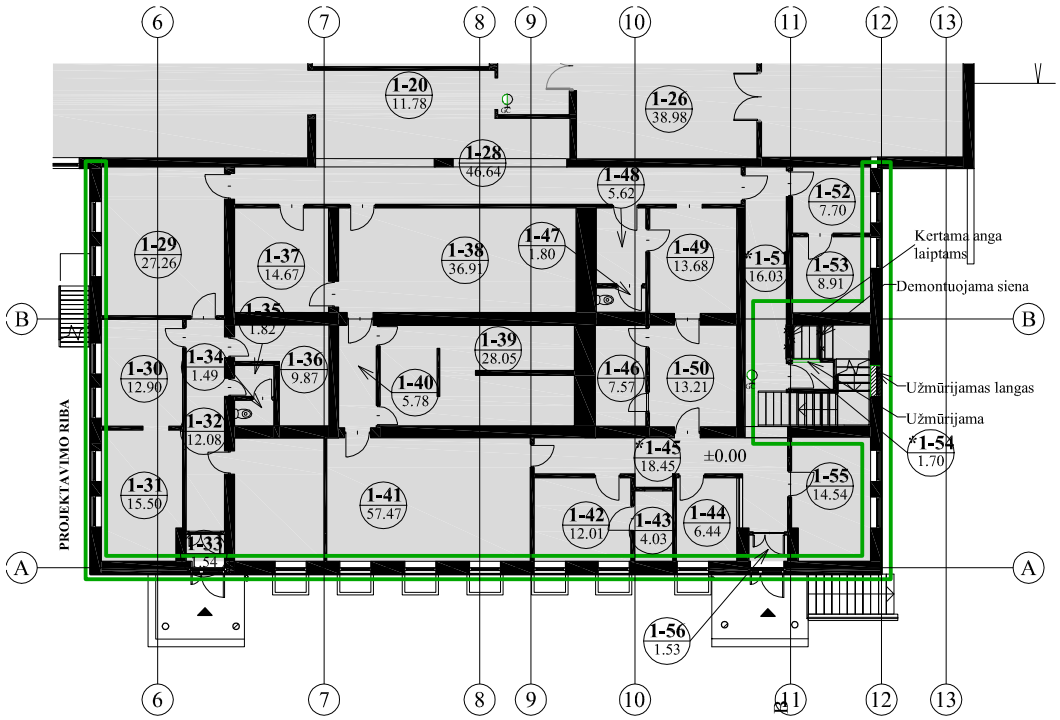

ANTSTATO PLANAS M 1:200

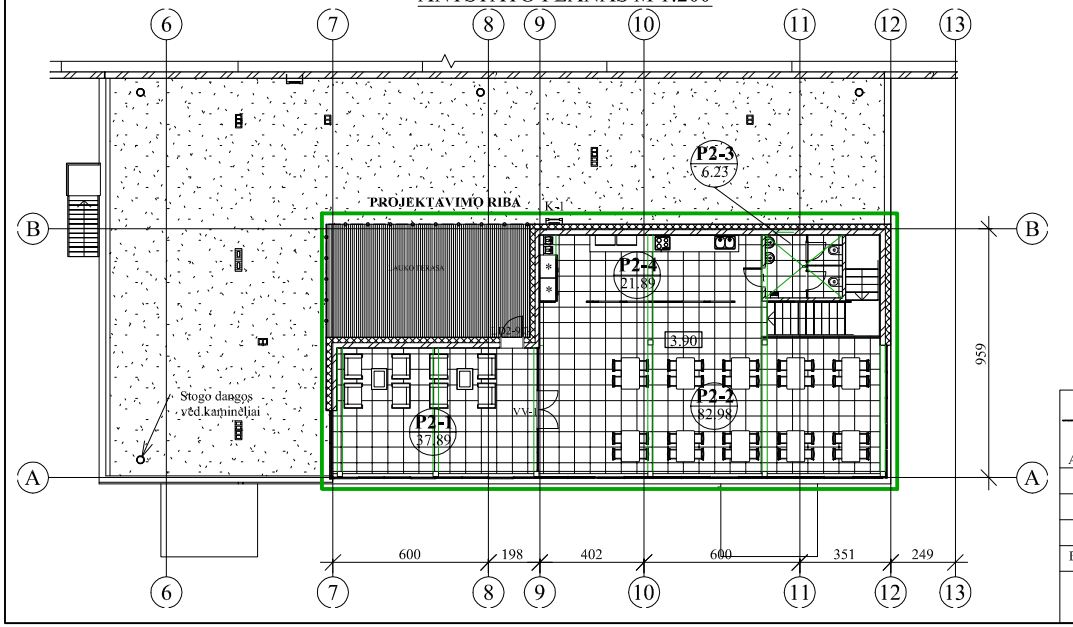

REMONTUOJAMŲ PIRMO AUKŠTO PATALPŲ EKSPLIKACIJA

Nr.	Pavadinimas	Plotas, m2
*1-45	Koridoriaus zona	18.99 m²
*1-51	Koridoriaus zona	16.75 m²
*1-54	Pagalbinė patalpa	3.12 m²
		38.86 m²

Antstato patalpų eksplikacija

Nr.	Pavadinimas	Plotas, m2
P2-1	Poilsio patalpa	37.89
P2-2	Valgyklos zona	82.98
P2-3	San. mazgas	6.23
P2-4	Virtuvė	21.89
		148.99
Lauko terasa		34.17

SUTARTINIAI ŽYMĖJIMAI

Žyma	Pavadinimas
	Projektavimo riba
	Esamos patalpos
1-2 131.58	Esamų patalpų numeris ir plotas
P-2 143.74	Projektuojamų patalpų numeris ir plotas
	Esama siena
	Projektuojamas FIBO blokelių mūras su apšiltinimu (400mm)
A	Pjūvio vieta
	Demontuojama siena
	Įėjimas į pastatą
	Trapas
	Plytelės
	PVC terasos lentos
	Apsauginė tvorelė
D-90	Projektuojamų vidaus durų pažymėjimas plane
L-1	Projektuojamų langų pažymėjimas plane
V-1	Projektuojamų lauko vitrinų pažymėjimas plane
VV-1	Projektuojamų vidaus vitrinų pažymėjimas plane
K-1	Cinkuotos metalo kopečios užlipimui ant stogo, tvirtinamos prie sienos.

P R O G R E S Y V Ū S P R O J E K T A I
www.pprojektai.lt
J.Zauerveino g. 5-7, LT- 92122, Klaipėda
Tel.(8-46)216071, info@pprojektai.lt

Atestato Nr.

27865	PV	G. ZUBAVIČIUS	2016-12
A 947	PDV	D. ZUBAVIČIENĖ	2016-12
	ARCH	Ž.GAUDUTĖ	2016-12

PROJEKTAS
GAMYBOS IR PRAMONĖS PASKIRTIES PASTATO KRETINGOS M., TIEKĖJŲ G. 33A REKONSTRAVIMO PROJEKTAS

BRĖŽINYS
PIRMO AUKŠTO IR ANSTATO PLANAI M 1:200

LAIDA 0

ETAPAS	STATYTOJAS	BRĖŽINIO INDEKSAS	FORMATAS	LAPAS	LAPŲ
TP	UAB "OSTSEE FISCH KRETINGA"	16.02.81-PP-SA-1007	A3	1	1

4 PRIEDAS

MEDŽIAGŲ SAUGOS DUOMENŲ LAPAI, 19 LAPŲ.

Saugos duomenų lapas

Remiantis 1907/2006/EG, artikulas 31

Spausdinimo data: 2009-09-27 Pakeista: 2009-09-27

1. Medžiagų, ruošinio ir įmonės aprašymas

Duomenys apie produktą

Prekybinis pavadinimas: **HYPRO OXY**

Medžiagos panaudojimas / paruošimas : dezinfekavimo priemonė

Gamintojas/tiekėjas: HYPROCLEAN Deutschland GmbH, Lagerstrasse 31, D-64807 Dieburg, tel.: +49 6071 92550, faks.: +49 6071 24059, www.hyproclean.de,

e-paštas: sidat@hyproclean.de

Informaciją teikiantis skyrius: techninis kokybės užtikrinimas

Informacinis telefonas nelaimės atveju: +49 (0) 6071 92 550

2. Galimi pavojai

Xn Kenksmingas sveikatai

O Skatinantis gaisrą

Ypatinga grėsmė žmogui ir aplinkai:

Produktas turi būti suženklintas remiantis „Bendrosiomis ES ruošinių direktyvomis“ pagal paskutinę galiojančią redakciją.

R 8 gaisro grėsmė susimaišius su degiomis medžiagomis

R 22 kenksmingas sveikatai nurijus

R 37/38 dirgina kvėpavimo organus ir odą

R 41 rimta grėsmė pakenkti akims

Klasifikavimo sistema:

Klasifikacija atitinka aktualius ES sąrašus, tačiau papildoma duomenimis iš spec. literatūros bei įmonės duomenimis.

Ženklinimo elementai:

Grėsmė

H272 gali sustiprinti gaisrą; oksidatorius

Grėsmė

H318 sukelia stiprų akių pakenkimą

H315 sukelia odos dirginimą

Įspėjimas

H302 + EUH070 Kenkia sveikatai nurijus. Pavojingas susilietus su akimis

H335 -H 336 Gali dirginti kvėpavimo takus

Prevencija

P210 Laikyti toliau nuo karštų paviršių, šilumos, radio, atvirų liepsnų. Nerūkyti

P220 Laikyti toliau nuo drabužių, degių medžiagų/ laikyti atskirai

P221 Nemaišyti su degiomis medžiagomis

P261 Neįkvėpti dulkių/dūmų/dujų/rūko/garų/aerozolio

P264 Po panaudojimo labai gerai nuplauti

P270 Naudojant negalima valgyti, gerti arba rūkyti

P271 Naudoti tik erdviose arba gerai vėdinamose patalpose

P280 Naudoti apsaugos pirštines/ apsaugos rūbus/ akių apsaugą/ veido apsaugą

Reakcijos

P301+P312 NURIJUS: pajutus pykinimą paskambinti informacijos apie nuodingas medžiagas centrui arba gydytojui

P302+P352 ESANT KONTAKTUI SU ODA: plauti su dideliu kiekiu vandens ir muilu

P304+P340 ĮKVĖPUS: patalpinti gryname ore ir vienoje pozicijoje paguldyti, kas leistų palengvinti kvėpavimą

P305+P351+P338 ESANT KONTAKTUI SU AKIMIS: atsargiai keletą minučių plauti vandeniu. Pagal galimybę pašalinti nešiojamas kontaktines linzes. Toliau plauti.

P310 Nedelsiant paskambinti informacijos apie nuodingas medžiagas centrui arba gydytojui

P312	Pajutus pykinimą paskambinti informacijos apie nuodingas medžiagas centrui arba gydytojui
P321	Ypatingas elgesys (žiūrėkite ant ženklinimo etiketės)
P330	Išskalauti burną
P332+P313	Esant odos dirginimui: kreiptis į gydytojus patarimo/ kreiptis į gydytojus pagalbos
P362	Nuvilkti paliestus rūbus ir prieš panaudojant juos naujai būtina išskalbti
P370+P378	Degant: gesinimui naudoti : CO2, gesinimo miltelius arba wandens purškiamąją srovę

Sandėliavimas

P403+P233	Talpos turi būti sandariai uždarytos, patalpos gerai vėdinamos
P405	Turi būti užrakinama

Sunaikinimas

P501	Turinio bei talpų sunaikinimas vykdomas pagal vietovės/ regiono/ šalies bei tarptautinius reikalavimus

3. Sudėtis / sudėtinių dalių duomenys

Cheminis apibudinimas

Aprašymas: mišinys iš toliau paminėtų medžiagų su nepavojingomis priemaišomis

Pavojingos sudėtinės medžiagos:

CAS: 7722-84-1	vandenilio peroksido tirpalas	25-50 %
EINECS: 231-765-0	C; Xn; O; R 8-20/22-34	
	Grėsmė: 2.13/1; 3.2/1A	
	Įspėjimas: 3.1.O/4; 3.1.I/4	
	1-hydroksyetilenfosfonato rūgštis	<2,5 %
	Xi; R36/38	
	Įspėjimas: 3.2/2, 3.3/2	

<u>Sudėtinės medžiagos pagal ES 648/2004 detergentus:</u>

Baltinimo priemonė rūgštiniu pagrindu	≥ 30 %
Fosfonatai	< 5 %

<u>Papildoma nuoroda:</u> paminėtos nuorodos apie pavojų iš 16 straipsnio

4. Pirmosios pagalbos priemonės

Bendrieji nurodymai: apsinuodijimo simptomai gali pasireikšti tik po daugelio valandų, todėl po nelaimingo įvykio mažiausiai 48 valandas reikalinga gydytojo priežiūra

Įkvėpus: praradus sąmonę paguldyti ir transportuoti stabilioje šoninėje padėtyje

Susilietus su oda: nedelsiant nuplauti vandeniu ir muilu bei gerai perplauti. Nedelsiant nuplauti vandeniu

Patekus į akis: ilgai skalauti atmerktas akis tekančiu vandeniu, kreiptis į akių gydytoją

Nurijus: nedelsiant kreiptis į gydytoją

5. Priešgaisrinės apsaugos priemonės

Tinkamos gesinimo priemonės: CO_2, gesinimo milteliai arba vandens purškiamoji srovė. Didesnius gaisrus gesinti vandens srove arba alkoholiui atspariomis putomis

Ypatinga apsauginė įranga: nereikalingos jokios ypatingos priemonės

6. Priemonės netikėtai ištekėjus šiai medžiagai

Asmens apsaugos piemonės: Nebūtinai

Aplinkos apsaugos priemonės: Atskiesti dideliu kiekiu vandens

Neleisti patekti į kanalizaciją, paviršinius, gruntinius vandenis

Valymas /surinkimas: Surinkti skysčius rišančiomis medžiagomis (smėliu, žvyru, rūgščių rišikliu, universaliu rišikliu, pjuvenomis)

Su chemikalu susilietusias medžiagas sunaikinti kaip atliekas pagal punktą Nr.13

Pasirūpinti kad būtų pakankama ventiliacija

7. Naudojimas ir sandėliavimas

Naudojimas

Nuorodos saugiam naudojimui: talpas laikyti sandariai uždarytas

Nuorodos kovojant su gaisrais ir sprogimais: nereikalingos jokios ypatingos priemonės

Sandėliavimas

Reikalavimai sandėliams bei talpoms: nėra jokių ypatingų reikalavimų

Nurodymai dėl sandėliavimo kartu: nereikalingi

Kiti reikalavimai dėl sandėliavimo sąlygų: talpas laikyti sandariai uždarytas

Sandėliavimo klasė: klasifikavimas remiantis įmonės saugumo vidaus tvarkos taisyklėmis (BetrSichV):-

8. Ekspoziciniai apribojimai ir asmeninės apsaugos priemonės

Papildomos nuorodos dėl techninės įrangos: jokių papildomų nurodymų, žiūrėti punktą Nr.7

Sudėtinės dalys su darbo vieta susijusiomis, stebimomis ribinėms vertėmis:

7722-84-1 vandenilio peroksido tirpalas

MAK 0,71 mg / m³, 0,5 ml / m ³

Papildomos nuorodos: visi pagrindai galioja kaip išduodant galiojančiuose lapuose

Asmeninė apsauginė įranga

Bendros apsaugos ir higienos priemonės:

Laikyti atskirai nuo maisto produktų, gėrimų ir ėdalo

Iškart nusivilkti suteptus, pažeistus rūbus

Prieš pertraukas ir pasibaigus darbui nusiplauti rankas

Vengti sąlyčio su oda

Vengti sąlyčio su akimis ir oda

Kvėpavimo takų apsauga:

Trumpalaikiui arba momentiniam santykiui su medžiaga pakanka priemonės su kvėpavimo filtru, naudojant ilgesnį laiką reikalinga kvėpavimo įrangą

Rankų apsauga:

Apsauginės pirštinės

Pirštinių medžiaga privalo būti nepralaidi ir atspari produktams / medžiagoms / mišiniams

- žiūrėti kokia yra pirštinių medžiaga

Renkantis pirštinių medžiagą atkreipti dėmesį į prasiskverbimo laikotarpį, skvarbą ir degradaciją

Pirštinių medžiaga:

Tinkamų pirštinių pasirinkimas priklauso ne tik nuo medžiagos, tačiau ir nuo tolimesnių kokybės požymių, kurie taip pat priklauso nuo gamintojo . Medžiaga turėtų apsaugoti nuo rūgščių, šarmų, druskos tirpalų ir būtinai nuo acetono bei alkoholio. Mes siūlome pirštines iš natūralaus latekso, mūsų siūlomo produkto numeris 046296000

Prasiskverbimo per pirštinių medžiagą laikas:

Tikslų prasiskverbimo laiką galite sužinoti pas apsauginių pirštinių gamintoją bei turite jo laikytis

Akių apsauga: sandarūs apsauginiai akiniai

9. Fizikinės ir cheminės savybės

Bendri duomenys

Forma:	skysta
Spalva:	bespalvis
Kvapas:	charakteringas

Būsenos kitimas

Lydymosi taškas:	nenustatyta
Virimo taškas:	nenustatyta
Degimo temperatūra:	nenustatyta
Savaiminis užsidegimas:	produktas savaime neužsidega
Sprogimo pavojus:	pavojaus dėl produkto sprogimo nėra
Garų slėgis esant 20 °C:	1,9 hPa
Tankis esant 20 °C:	1,1 g / cm³
Tirpumas/susimaišymas su vandeniu:	pilnai susimaišo
pH-vertė (10 g / l) esant 20 °C:	3,5
Tirpiklių kiekis:	
Organiniai tirpikliai	0,0 %

10. Stabilumas ir reakcijos

Terminis ardymas / sąlygos, kurių reikia vengti:	nesiardo naudojant pagal paskirtį
Pavojingos reakcijos:	nežinoma jokių pavojingų reakcijų
Pavojingos ardančios medžiagos:	nėra

11. Duomenys apie toksiškumą

Ūmus toksiškumas:

Pirminis dirginantis poveikis:

Odai:	dirgina odą ir gleivinę
Akims:	stiprus dirginimas su rimta grėsme pakenkti akims
Jautrumas:	nežinomas joks jautrumas

Papildomos nuorodos dėl toksiškumo:

Pagal bendrosios ES direktyvos paskutiniąją redakciją produktas kelia šį pavojų: kenkia sveikatai

Dirginantis

12. Duomenys dėl ekologijos

Bendrosios nuorodos

Kenksmingumo vandeniui klasė: 1 (susiklasifikavimas): silpnai kenkia vandeniui

Negalima pilti į kanalizaciją, gruntinius vandenis bei vandens telkinius neatskiedus arba dideliais kiekiais

13. Duomenys dėl pašalinimo

Produktas

Rekomendacija: negalima pašalinti kartu su buitinėmis atliekomis.Neleisti patekti į kanalizaciją

Nevalytos pakuotės

Rekomandacija: pašalinti remiantis oficialiais potvarkiais

Rekomenduojama valymo priemonė: vanduo, reikalui esant įdėjus valymo priemonių

14. Duomenys dėl transportavimo

Žemės transportas ADR / RID ir GGVS / GGVE (peržengia ribas / sava šalis)

ADR / RID - GGVS / E klasė:	5.1 užsideganančiai (oksiduojančiai) veikianti medžiaga
Kemler-skaičius:	-
UN-numeris:	2014
Pakuotės grupė:	II

Grėsmės etiketė:	5.1 + 8
Įvardijimas:	2014
	WASSERSTOFFPEROXID, WÄSSERIGE LÖSUNG
	(VANDENILIO PEROKSIDAS, VANDENINGAS TIRPALAS)
Ribiniai kiekiai (LQ):	LQ10
Transportavimo kategorija:	2
Tunelio apribojimo kodas:	E

Jūrų transportas IMDG /GGV jūra

IMDG / GGV jūra klasė:	5.1
UN-numeris:	2014
Etiketė:	5.1 + 8
Pakuotės grupė:	II
EMS numeris:	F- H, S – Q
Marine pollutant:	ne
Teisingas techninis pavadinimas:	HYDROGEN PEROXIDE, AQUEOUS SOLUTION
	(VANDENILIO PEROKSIDAS, VANDENINGAS TIRPALAS)

Oro transportas ICAO-TI ir IATA-DGR

ICAO / IATA klasė:	5.1
UN/ID-numeris:	2014
Etiketė:	5.1 + 8
Pakuotės grupė:	II
Teisingas techninis pavadinimas:	HYDROGEN PEROXIDE, AQUEOUS SOLUTION
	(VANDENILIO PEROKSIDAS, VANDENINGAS TIRPALAS)

UN Reglamento numeris: UN2014, vandenilio peroksidas, vandeningas tirpalas, 5.1 (8), II

15. Instrukcija

Žymėjimas pagal EEB direktyvas:

Produktas suklasifikuotas ir žymimas pagal ES direktyvą GefStoffV

Produkto raidinė nuoroda ir pavojaus klasė:

Xn	kenksmingas sveikatai
O	skatinantis gaisrą

Pavojingumą patvirtinantys komponemtai ant etiketės:

Vandenilio peroksido tirpalas

R:

8	gaisro grėsmė susimaišius su degiomis medžiagomis
22	nurijus kenkia sveikatai
37 / 38	dirgina kvėpavimo takus ir odą
41	kelia grėsmę rimtai pakenkti akims

S:

17	Laikyti atokiai nuo degių medžiagų
26	Susilietus su akimis iškart gausiai išplauti vandeniu ir konsultuotis su gydytoju
28	Susilietus su oda iškart gausiai išplauti vandeniu
36/37/39	Dirbant nešioti tinkamus apsauginiu rūbus/apsaugines pirštines bei apsauginius akinius / veido apsaugą
45	Nelaimės atveju oder pajutus pykinimą nedelsiant kreiptis į gydytoją (jei įmanoma parodyti šią etiketę)

Nacionaliniai potvarkiai:

Klasifikavimas pagal įmonės saugumo vidaus tvarkos taisyklėmis (BetrSichV)

Pavojingumo vandeniui klasė: WGK 1 (susiklasifikavimas): silpnai kenkia vandeniui.

16. Kiti duomenys

Duomenys pateikti pagal šiandienines mūsų žinias, tačiau nesuteikia jokio produkto savybių užtikrinimo ir nepagrindžia sutartinių teisinių santykių

Reikšmingos R reikšmės:

20/22	kenkia sveikatai įkvėpus arba nurijus
34	sukelia nudeginimus (nuėsdinimus)
36/38	dirgina akis ir odą
8	gali sukelti gaisrą susilietus su degiomis medžiagomis

Duomenų lapus sudarė: techninis kokybės saugumo skyrius

V002; GQ; 2009 09

Kontaktinis asmuo: G.Quintel

Saugos duomenų lapas

Remiantis 1907/2006/EG, artikulas 31

Spausdinimo data: 2009-07-22 Pakeista: 2009-07-22

1. Medžiagų, ruošinio ir įmonės aprašymas

Duomenys apie produktą

Prekybinis pavadinimas: **PERFECTCLEAN AC 451**

Medžiagos panaudojimas / paruošimas : šarminis valiklis

Gamintojas/tiekėjas: HYPROCLEAN Deutschland GmbH, Lagerstrasse 31, D-64807 Dieburg, tel.: +49 6071 92550, faks.: +49 6071 24059, www. hyproclean.de,

e-paštas: sidat@hyproclean.de

Informaciją teikiantis skyrius: techninis kokybės užtikrinimas

Informacinis telefonas nelaimės atveju: +49 (0) 6071 92 550

2. Galimi pavojai

C Deginantis (ėdantis)

Ypatinga grėsmė žmogui ir aplinkai:

Produktas turi būti suženklintas remiantis „Bendrosiomis ES ruošinių direktyvomis“ pagal paskutinę galiojančią redakciją.

R31 Susimaišius su rūgštimis susidaro nuodingos dujos

R34 Sukelia nudegimus

Klasifikavimo sistema:

Klasifikacija atitinka aktualius ES sąrašus, tačiau papildoma duomenimis iš spec. literatūros bei įmonės duomenimis.

Ženklinimo elementai:

Grėsmė

H314 Sukelia sunkius odos nudegimus bei gali smarkiai pakenkti akims

EUH031 Susimaišius su rūgštimis susidaro nuodingos dujos

Prevencija

P260 Neįkvėpti dulkių/dujų/dūmų/rūko/garų/aerozolio

P264 Po panaudojimo labai gerai nuplauti

P280 Naudoti apsaugos pirštines/ apsaugos rūbus/ akių apsaugą/ veido apsaugą

Reakcijos

P301+P330+P331 NURIJUS: išskalauti burną, nesukelti vėmimo

P303+P361+P353 ESANT KONTAKTUI SU ODA (arba plaukais): visus nešvarius rūbus, sudrėkusias rūbų dalis, nedelsiant nusivilkti. Odą nuplauti su vandeniu/palįsti po dušu

P304+P340 ĮKVĖPUS: patalpinti gryname ore ir vienoje pozicijoje paguldyti, kas leistų palengvinti kvėpavimą

P305+P351+P338 ESANT KONTAKTUI SU AKIMIS: atsargiai keletą minučių plauti vandeniu. Pagal galimybę pašalinti nešiojamas kontaktines linzes. Toliau plauti.

P310 Nedelsiant paskambinti informacijos apie nuodingas medžiagas centrui arba gydytojui

P321 Ypatingas elgesys (žiūrėkite ant ženklinimo etiketės)

P363 Paliestus rūbus prieš panaudojant juos naujai būtina išskalbti

Sandėliavimas

P405 Turi būti užrakinama

Sunaikinimas

P501 Turinio bei talpų sunaikinimas vykdomas pagal vietovės/ regiono/ šalies bei tarptautinius reikalavimus

3. Sudėtis / sudėtinių dalių duomenys

Cheminis apibudinimas

Aprašymas: mišinys iš toliau paminėtų medžiagų su nepavojingomis priemaišomis

Pavojingos sudėtinės medžiagos:

CAS: 7681-52-9	Natrio hipochloridą tirpalas	C; N; R31-34-50	2,5-10 %
EINECS: 231-668-3	NaOCl	Grėsmė: 3.2/1B Įspėjimas: 4.1.A/1	
CAS: 1310-73-2	Natrio hidroksidas	C; R35	2,5-10 %
EINECS: 215-185-5	NaOH	Grėsmė: 3.2/1A	

C12-C14 alkyl aminoxide	Xi; R 38-41 Grėsmė: 3.3/1, 3.2/2	2,5-10 %

Sudėtinės medžiagos pagal ES 648/2004 detergentus:

Baliklis chloro pagrindu

Amphoteriniai tensidai, fosfonatai

Papildoma nuoroda: paminėtos nuorodos apie pavojų iš 16 straipsnio

4. Pirmosios pagalbos priemonės

Bendrieji nurodymai: nedelsiant pašalinti produkto paliestus rūbus

Įkvėpus: praradus sąmonę paguldyti ir transportuoti stabilioje šoninėje padėtyje

Susilietus su oda: nedelsiant nuplauti vandeniu ir muilu bei gerai perplauti. Nedelsiant nuplauti vandeniu

Patekus į akis: ilgai skalauti atmerktas akis tekančiu vandeniu, kreiptis į akių gydytoją

Nurijus: gerti daug vandens, būti gryname ore, nedelsiant kreiptis į gydytoją

5. Priešgaisrinės apsaugos priemonės

Tinkamos gesinimo priemonės: CO_2, gesinimo milteliai arba vandens purškiamoji srovė. Didesnius gaisrus gesinti vandens srove arba alkoholiui atspariomis putomis

Ypatinga apsauginė įranga: naudoti dujokaukę

6. Priemonės netikėtai ištekėjus šiai medžiagai

Asmens apsaugos piemonės: Naudoti dujokaukę, dėvėti apsaugines priemones, neapsaugotus asmenis laikyti atokiai

Aplinkos apsaugos priemonės: Atskiesti dideliu kiekiu vandens

Neleisti patekti į kanalizaciją, paviršinius, gruntinius vandenis

Valymas /surinkimas: Surinkti skysčius rišančiomis medžiagomis (smėliu, žvyru, rūgščių rišikliu, universaliu rišikliu, pjuvenomis)

Naudoti neutralizavimo priemones

Su chemikalu susilietusias medžiagas sunaikinti kaip atliekas pagal punktą Nr.13

Pasirūpinti kad būtu pakankama ventiliacija

7. Naudojimas ir sandėliavimas

Naudojimas

Nuorodos saugiam naudojimui: saugoti nuo karščio bei tiesioginių saulės spindulių

Nuorodos kovojant su gaisrais ir sprogimais: nereikalingos jokios ypatingos priemonės

Sandėliavimas

Reikalavimai sandėliams bei talpoms: nėra jokių ypatingų reikalavimų

Nurodymai dėl sandėliavimo kartu: nesandėliuoti kartu su rūgštimis

Kiti reikalavimai dėl sandėliavimo sąlygų: talpas laikyti sandariai uždarytas

Sandėliavimo klasė: klasifikavimas remiantis įmonės saugumo vidaus tvarkos taisyklėmis (BetrSichV):-

8. Ekspoziciniai apribojimai ir asmeninės apsaugos priemonės

Papildomos nuorodos dėl techninės įrangos: jokių papildomų nurodymų, žiūrėti punktą Nr.7

Sudėtinės dalys su darbo vieta susijusiomis, stebimomis ribinėms vertėmis:

Produktė nėra reliatyvaus medžiagų kiekio su darbo vieta susijusiomis, stebimomis ribinėmis vertėmis

Papildomos nuorodos: visi pagrindai galioja kaip išduodant galiojančiuose lapuose

Asmeninė apsauginė įranga

Bendros apsaugos ir higienos priemonės:

Laikyti atskirai nuo maisto produktų, gėrimų ir ėdalo

Iškart nusivilkti suteptus, pažeistus rūbus

Prieš pertraukas ir pasibaigus darbui nusiplauti rankas

Vengti sąlyčio su akimis ir oda

Kvėpavimo takų apsauga: nereikalinga

Rankų apsauga:

Apsauginės pirštinės

Pirštinių medžiaga privalo būti nepralaidi ir atspari produktams / medžiagoms / mišiniams

- žiūrėti kokia yra pirštinių medžiaga

Renkantis pirštinių medžiagą atkreipti dėmesį į prasiskverbimo laikotarpį, skvarbą ir degradaciją

11. Duomenys apie toksiškumą

Ūmus toksiškumas:

Laipsniškai pagal svarbą suskirstytos LD/LC50 vertės:

1310-73-2 natrio hidroksidas

Oralinis LD50 2000 mg/kg

Pirminis dirginantis poveikis:

Odai:	stipriai degina odą ir gleivinę
Akims:	stiprus deginimas
Jautrumas:	nežinomas joks jautrumas

Papildomos nuorodos dėl toksiškumo:

Pagal bendrosios ES direktyvos paskutiniąją redakciją produktas kelia šį pavojų: degina

Nurijus sukelia stiprų burnos bei gerklės deginimą ir tokiu būdu sukelia stemplės bei skrandžio perforacijos pavojų

12. Duomenys dėl ekologijos

Bendrosios nuorodos

Kenksmingumo vandeniui klasė: 2 (susiklasifikavimas): kenkia vandeniui

Negalima pilti į kanalizaciją, gruntinius vandenis bei bandens telkinius.

Kenkia geriamam vandeniui net ir mažiems kiekiams patekus į gruntinius vandenis.

Didelius kiekius išpylus į kanalizaciją ar nuotekas galima padidinti vandens pH-vertes. Didelės pH-vertės turi neigiamą poveikį vandens organizmams. Medžiaga prieš supilant į kanalizaciją turi būti tiek atskiesta, kad jos poveikis vandens pH-vertei būtų minimalus.

13. Duomenys dėl pašalinimo

Produktas

Rekomendacija: negalima pašalinti kartu su buitinėmis atliekomis.Neleisti patekti į kanalizaciją

Nevalytos pakuotė

Rekomandacija: pašalinti remiantis oficialiais potvarkiais

Rekomenduojama valymo priemonė: vanduo, reikalui esant įdėjus valymo priemonių

14. Duomenys dėl transportavimo

Žemės transportas ADR / RID ir GGVS / GGVE (peržengia ribas / sava šalis)

ADR / RID - GGVS / E klasė:	8 deginančios medžiagos
Kemler-skaičius:	80
UN-numeris:	1719
Pakuotės grupė:	III
Grėsmės etiketė:	8
Ivardijimas:	1719 DEGINANTIS ŠARMINIS TIRPALAS (KALIO SILIKATO TIRPALAS)
Ribiniai kiekiai (LQ):	LQ7
Transportavimo kategorija:	3
Tunelio apribojimo kodas:	E

Jūrų transportas IMDG /GGV jūra

IMDG / GGV jūra klasė:	8
UN-numeris:	1719
Etiketė:	8
Pakuotės grupė:	III
Marine pollutant:	ne
Teisingas techninis pavadinimas:	CAUSTIC ALKALI LIQUID (KALIO SILIKATO TIRPALAS)

Oro transportas ICAO-TI ir IATA-DGR

ICAO / IATA klasė:	8
UN/ID-numeris:	1719
Etiketė:	8
Pakuotės grupė:	III
Teisingas techninis pavadinimas:	CAUSTIC ALKALI LIQUID (KALIO SILIKATO TIRPALAS)

PERFECTCLEAN AC 451

15. Instrukcija

Žymėjimas pagal EEB direktyvas:

Produktas suklasifikuotas ir žymimas pagal ES direktyvą GefStoffV

Produkto raidinė nuoroda ir pavojaus klasė:

C ėsdinantis

Pavojingumą patvirtinantys komponemtai ant etiketės:

Natrio hyprochlorido tirpalas

Ėsdinanti soda

R:

31	susimaišius su rūgštimis susidaro nuodingos dujos
34	sukelia nudegimus

S:

26	Susilietus su akimis iškart gausiai išplauti vandeniu ir konsultuotis su gydytoju
28	Susilietus su oda nedelsiant nuplauti gausiu vandeniu
36/37/39	Dirbant nešioti tinkamus apsauginius rūbus, apsaugines pirštines bei apsauginius akinius / veido apsaugą
45	Nelaimės atveju arba pajutus pykinimą nedelsiant kreiptis į gydytoją (jei įmanoma parodyti šią etiketę)
50	Nemaišyti su rūgštimis

Nacionaliniai potvarkiai:

Klasifikavimas pagal įmonės saugumo vidaus tvarkos taisyklėmis (BetrSichV)

Pavojingumo vandeniui klasė: WGK 2 (susiklasifikavimas): kenkia vandeniui.

UN Reglamento numeris: UN1719, deginantis šarminis tirpalas, 8, III

15. Instrukcija

Žymėjimas pagal EEB direktyvas:

Produktas suklasifikuotas ir žymimas pagal ES direktyvą GefStoffV

Produkto raidinė nuoroda ir pavojaus klasė:

C deginantis (ėdantis)

Pavojingumą patvirtinantys komponemtai ant etiketės:

Natrio hipochlorido tirpalas

Natrio hidroksidas

R

31	Susimaišius su rūgštimis susidaro nuodingos dujos
34	Sukelia nudegimus

S:

26	Susilietus su akimis iškart gausiai išplauti vandeniu ir konsultuotis su gydytoju
28	Susilietus su oda iškart gausiai išplauti vandeniu
36/37/39	Dirbant nešioti tinkamus apsauginius rūbus , apsaugines pirštines bei apsauginius akinius / veido apsaugą
45	Nelaimės atveju arba pajutus pykinimą nedelsiant kreiptis į gydytoją (jei įmanoma parodyti šią etiketę)
50	Nemaišyti su rūgštimis

Nacionaliniai potvarkiai:

Klasifikavimas pagal įmonės saugumo vidaus tvarkos taisyklėmis (BetrSichV)

Pavojingumo vandeniui klasė: WGK 2 (susiklasifikavimas): kenkia vandeniui.

16. Kiti duomenys

Duomenys pateikti pagal šiandienines mūsų žinias, tačiau nesuteikia jokio produkto savybių užtikrinimo ir nepagrindžia sutartinių teisinių santykių

Reikšmingos R reikšmės:

31	Susimaišius su rūgštimis susidaro nuodingos dujos

34	Sukelia nudegimus
35	Produktas sukelia stiprius nudeginimus (nuėsdinimus)
38	Dirgina odą
41	Grėsmė stipriai pakenkti akims
50	Labai nuodingas vandens organizmams

Duomenų lapus sudarė: techninis kokybės saugumo skyrius

V004; GQ; 2009 07

Kontaktinis asmuo: G.Quintel

16. Kiti duomenys

Duomenys pateikti pagal šiandienines mūsų žinias, tačiau nesuteikia jokio produkto savybių užtikrinimo ir nepagrindžia sutartinių teisinių santykių

Reikšmingos R reikšmės:

31	susimaišius su rūgštimis susidaro nuodingos dujos
34	sukelia nudeginimus (nuėsdinimus)
35	sukelia stiprius nudeginimus (nuėsdinimus)
38	dirgina odą
41	grėsmė stipriai pakenkti akims
50	labai nuodingas vandens organizmams

Duomenu lapus sudarė: techninis kokybės saugumo skyrius

V003; GQ; 20085.12

Kontaktinis asmuo: G.Quintel

5 PRIEDAS

SUTARTYS DĖL ATLIEKŲ, NUOTEKŲ TVARKYMO BEI VANDENS TIEKIMO, 10 LAPŲ

Vandens tiekimo ir nuotėkų šalinimo

SUTARTIS

2008 kovo 21 Nr. VN-1155
Kretinga

Uždaroji akcinė bendrovė „Kretingos vandenys“, toliau vadinama „Tiekėju“ atstovaujama direktorės Irinos Vigelienės, veikiančio pagal bendrovės įstatus, ir UAB „Ostsee Fisch Kretinga“ toliau vadinama „Abonentu“, atstovaujama generalinio direktoriaus Olaf Witt, veikiančio pagal _____ iš kitos pusės, sudarėme šią sutartį.

1. SUTARTIES OBJEKTAS

Sutarties objektas yra geriamo vandenę tiekimas, nuotėkų šalinimas ir atsiskaitymo už suteiktas paslaugas tvarka.

2. ŠALIŲ ĮSIPAREIGOJIMAI

2.1.Tiekėjas įsipareigoja:

2.1.1.Tiekti geriamo vandens 10000 kub. m per metus.

2.1.2.Priimti į nuotėkų tinklus 9000 kub. m nuotėkų per metus.

2.1.3.Priimti į nuotėkų tinklus nuotėkas, kai jų užterštumas neviršija : BDS_7 iki 3000 mg/l, SM iki 300 mg/l, naftos produktai iki 0,5 mg/l, detergentai iki 0,5 mg/l, riebalai iki 100 mg/l, kitos medžiagos: _____

2.1.4. Nustatyti Abonento nuotėkų, išleidžiamų į nuotėkų tinklus, užterštumą pagal nuotėkų ir paviršinio vandens cheminio tyrimo metodiką.

2.1.5. Nuotėkų mėginį analizei imti Tiekėjo nuožiūra, informuojant Abonentą. Abonentas gali atstovauti imant mėginį.

2.1.6. Nuotėkų tyrimo rezultatus pateikti Abonentui per 10 dienų.

2.2. Abonentas įsipareigoja:

2.2.1. Neprijungti naujo objekto prie vandentiekio ir nuotėkų tinklų, rekonstruojant objektą ir jo vidaus tinklus, neturint ar neįvykdžius techninių sąlygų bei nesuderinus su Tiekėju projektinės dokumentacijos.

2.2.2. Neprijungti geriamo vandens tinklą prie gamybinio, apytakinio, pakartotino naudojimo bei karšto vandens tinklo.

2.2.3. Neimti vandens iš įvado vietiniais siurbliais, nepildyti baseinų, rezervuarų, nesuderinus su Tiekėju.

2.2.4. Nekliudyti subabonentams vartoti geriamąjį vandenį ir naudotis nuotėkų tinklais.

2.2.5. Prižiūrėti vandens apskaitos mazgo patalpas ir jų įrangos techninę būklę bei plombas.

2.2.6. Įrengti mėginių paėmimo vietą.

2.2.7. Už pakartotiną nuotėkų laboratorinę kontrolę apmokėti pagal pateiktą sąskaitą.

2.2.8. Nurodyti gamybos technologijoje vartojamus chemikalus ir jų kiekius. Juos keičiant kitais, informuoti Tiekėją.

3. ATSISKAITYMO TVARKA

3.1. Sąskaitos už suvartotą vandenį ir priimtas nuotėkas Abonentui pateikiamos 1 kartą per mėnesį.

3.2. Sąskaitą abonentas turi apmokėti per 30 kalendorinių dienų nuo ataskaitinio mėnesio pabaigos. Delspinigiai skaičiuojami praėjus 30 kalendorinių dienų nuo ataskaitinio mėnesio pabaigos - 0,2 procento už kiekvieną praleistą kalendorinę dieną (įskaitant ir apmokėjimo dieną).

3.3. Už suvartotą vandenį ir priimtas nuotėkas Abonentas moka galiojančiais tarifais. Apie tarifų pasikeitimą informuojama vietinėje spaudoje.

3.4. Jei Abonentas neapmoka sąskaitos per 60 dienų nuo jos įteikimo dienos, Tiekėjas gali išjungti vandenį ir nutraukti nuotėkų priėmimą, o nesumokėta pinigų suma gali būti išieškoma teismine tvarka. Apmokėjus sąskaitą, Tiekėjas vandenį įjungia ir priima nuotėkas, tačiau išjungimo ir įjungimo išlaidas apmoka Abonentas.

3.5. Paskirti darbuotoją, atsakingą už vandens ūkį, kuris kiekvieną mėnesį 25-28 d. praneštų vandens skaitiklių rodmenis telef. 78565 .

4. ABONENTAS TURI TEISĘ

4.1. Pareikalauti Tiekėjo atlikti pakartotinus nuotėkų užterštumo tyrimus.

4.2. Atlikti nuotėkų užterštumo tyrimus kitoje atestuotoje ir sertifikatą turinčioje laboratorijoje. Už suteiktas paslaugas apmoka Abonentas.

5. KITI ĮSIPAREIGOJIMAI

5.1. Tiekėjas gali nutraukti Abonentui vandens tiekimą ir nuotėkų priėmimą Vandentvarkos ūkio naudojimo taisyklėse numatytais atvejais.

5.2. Įvykus avarijai vandentiekio ir nuotėkų tinkluose bei valymo įrengimuose, Tiekėjas turi teisę neįspėjęs Abonentą, nutraukti vandens tiekimą ir nuotėkų priėmimą. Už nuostolius Tiekėjas neatsako.

5.3. Vandens ir nuotėkų apskaitos prietaisai kartą per 2 metus (nepriklausomai nuo jų darbo laiko) turi būti tikrinami Lietuvos standartizacijos departamento nustatyta tvarka. Už apskaitos prietaisų patikrą atsako jų savininkas.

5.4. Tiekėjas ir abonentas įsipareigoja vykdyti šią sutartį, vadovaujantis galiojančiomis Vandentvarkos ūkio naudojimo taisyklėmis, atitinkamais įstatymais ir kitais normatyviniais aktais.

6. KITOS SĄLYGOS

Sutartis galioja su priedu.

7. ŠALIŲ ATSAKOMYBĖ

7.1. Už neįvykdytus arba netinkamai įvykdytus numatytus sutartyje įsipareigojimus šalys atsako pagal galiojančius Lietuvos Respublikos įstatymus.

7.2. Ginčai ir nesutarimai tarp šalių sprendžiami tarpusavio susitarimu, o nesutarus – įstatymo numatyta tvarka.

7.3. Kiekvienas atvejis, dėl kurio, vienos šalies nuomone, gali būti nuostolių, turi būti įformintas dokumentais. Visas pažeidimo faktų patvirtinimo išlaidas apmoka kaltoji šalis.

8. SUTARTIES GALIOJIMO LAIKAS

8.1. Sutartis galioja nuo pasirašymo dienos ir laikoma pratęsta kiekvieniems sekantiems metams, jeigu per mėnesį iki sutarties galiojimo pabaigos nebus kurios nors šalies pareiškimo dėl sutarties nutraukimo ir peržiūrėjimo.

8.2. Sutartis gali būti nutraukta šalių susitarimu vienos iš šalių iniciatyva, informavus kitą šalį prieš 30 dienų.

9. ŠALIŲ JURIDINIAI ADRESAI IR PARAŠAI

TIEKĖJAS

UAB„Kretingos vandenys"
Kretingos r.sav., Padvarių k., p.d.97002 Kretinga
Įmonės kodas 163994426
PVM mokėtojo kodas LT639944219
AB NORD/LB,a/s LT 904010041800020293
AB Hansabankas,a/s LT 737300010002533352

UAB„Kretingos vandenys"
Direktorė
IRINA VIGELIENĖ

ABONENTAS

UAB „Ostsee Fisch Kretinga"
Tilžės g. 33a Kretinga
Įmonės kodas 110753855
PVM kodas LT 107538515

UAB „Ostsee Fisch Kretinga"
Generalinis direktorius
Glaf Witt

2008-03-21 sutarties Nr.VN-1155
priedas

1.Tiekėjas įsipareigoja:

1.1.Tolygiai kiekvieną dieną mėnesio laikotarpyje priimti apie 700m3 padidinto užterštumo nuotekų.
1.2.Nustačius didesnius užterštumus negu vidutinis mėnesio, informuoti ir tartis su Abonentu dėl teršalų mažinimo.
1.3.Padidėjus nuotekų užterštumui, pablogėjus valymo įrenginių technologiniam režimui ir neišvalant nuotekų iki leistinų normų, nepriimti nuotekų į valymo įrenginius, informuojant Abonentą prieš 5 dienas.

2.Abonentas įsipareigoja:

2.1.Tolygiai tiekti mėnesio laikotarpyje apie 700m3 nuotekų.
2.2.Nedidinti nuotekų užterštumų koncentracijų.Naudoti galimai mažiausius kiekius ir ekologiškas dezinfekavimo medžiagas.
2.3.Nustačius didesnius užterštumus, kartu su Tiekėjo atstovais analizuoti užterštumų padidėjimų priežastis ir pagal galimybes jas mažinti.
2.4.Nenutraukti sutarties su koncentruotų atliekų priėmimo įmone ir atliekų išvežėju.
2.5.Leisti Tiekėjui disponuoti Abonentui priklausančia nuotekų nuvedimo, nusėdimo, nuosėdų išvežimo sistema ir jos reguliavimu.
2.6.Už 1m3 nuotekų valymą mokėti -21,90Lt be pridėtinės vertės mokesčio.

UAB,,Kretingos vandenys"
Direktorė
IRINA VIGELIENĖ

UAB,,Ostsee Fisch Kretinga"
Generalinis direktorius
Olaf Witt

APTARNAVIMO SUTARTIS NR. 2010-07/01AS
2010m. liepos mėn. 12d.
Klaipėda

UAB „Specialus autotransportas", įmonės kodas 140026178, adresas Tilžės g.60, Klaipėda (toliau Vykdytojas), atstovaujama vadybininko Gintaro Orento, veikiančios suteiktų įgaliojimų pagrindu ir UAB „Ostsee Fish Kretinga", įmonės kodas 110753855, registracijos adresas Tiekėjų g.33a, Kretinga (toliau Tiekėjas), atstovaujama Generalinio direktoriaus Norbert Buchholz, veikiančio bendrovės įstatų pagrindu, toliau Sutartyje Vykdytojas ir Tiekėjas vadinami Šalimis, sudarė šią sutartį:

1. Šalių pareiškimai ir garantijos

1.1. Šalys pareiškia ir garantuoja:

- Sutartį sudarė turėdamos tikslą realizuoti jos nuostatas bei galėdamos realiai vykdyti Sutartį bei jos prieduose nurodytus įsipareigojimus.
- Sutartį sudarė nepažeisdamos ir neturėdamos tikslo pažeisti Lietuvos Respublikos teisinių aktų bei savo įstatų ar kitų jų veiklą reglamentuojančių dokumentų.
- Sutartį sudarė niekieno neverčiamos, gera valia ir siekdamos įtvirtinti Sutarties nuostatuose užfiksuotas sąlygas.

1.2. Sutarties Šalys pareiškia ir garantuoja, kad pateikė viena kitai visą reikalingą informaciją ir dokumentus, susijusius su šios Sutarties Dalykais ir būtinus tinkamai Šalims vykdyti šią Sutartį. Iki Sutarties pasirašymo atskleidė visas aplinkybes, reikšmingas Šalims vykdant šią Sutartį,. Šalys nenutyli jokių kitokių aplinkybių jau egzistuojančių Sutarties sudarymo dieną ar protingai numanomų atsirasti ateityje, kurios gali apsunkinti įsipareigojimų vykdymą arba sukelti kitai Sutarties Šaliai žalos.

2. Sutarties dalykai

2.1. Druskos tiekimas:

2.1.1. Šia Sutartimi Tiekėjas įsipareigoja, šioje Sutartyje numatytomis sąlygomis perduoti Vykdytojui žuvies produktų gamybos metu susidariusį atliekinį produktą – panaudotą ir tolimesniam naudojimui gamyboje nebetinkamą valgomąją druską (toliau Sutartyje vadinama druska).

2.1.2. Šalys susitaria, jog Tiekėjo perduodama druska atitiks šiuos kokybės reikalavimus:

- Vykdytojui perduodamoje druskoje neturi būti jokių akmenų, metalo, smėlio, žuvies ar žuvies produktų gamybos atliekų, kitos rūšies atliekų ar kitų pašalinių daiktų. Šalys susitaria, jog maksimalus leistinas priemaišų kiekis Vykdytojui perduodamoje druskoje negali viršyti 7 (septynių) procentų bendros Vykdytojui perduodamos druskos masės.
- Vykdytojui perduodama druska neturi būti užteršta pavojingomis cheminėmis medžiagomis, alyvomis, kitomis skystomis pavojingomis ar nepavojingomis atliekomis.

2.1.3. Šalys susitaria, kad Tiekėjas raštu (el. paštu, faksu, registruotu laišku, betarpiškai pateikiant pranešimą Vykdytojo atstovui) informuoja apie susidariusius druskos kiekius ir nurodo Vykdytojui atvykti savo transportu ir pasiimti nurodytą druskos kiekį.

2.1.4. Vykdytojas ne vėliau nei kitą darbo dieną po Tiekėjo pranešimo gavimo išsiunčia Tiekėjui patvirtinimą (el. paštu, faksu, registruotu laišku, betarpiškai pateikiant pranešimą Tiekėjo atstovui) apie druskos priėmimą, Tiekėjo nurodytomis sąlygomis, patvirtinimą dėl druskos priėmimo su išlygomis arba atsisakymą priimti Tiekėjo siūlomus druskos kiekius, jeigu druska neatitinka, Sutarties 2.1.2 punkto reikalavimų.

2.1.5. Druska Vykdytojui perduodama abiejų Šalių atstovams pasirašant druskos perdavimo – priėmimo aktus. Kiekviena Šalis savo sąskaita ir rizika įsipareigoja skirti pakankamą personalo kiekį šiai Sutarčiai vykdyti.
2.1.6. Tiekėjas užtikrina, jog Tiekėjo teritorijoje bus sudarytos visos sąlygos, kad Šalių sutartu laiku druskos perdavimo vietoje būtų galima tinkamai priimti Vykdytojo transportą.
2.1.7. Šalys susitaria, jog druska Vykdytojui šios sutarties pagrindu bus tiekiama nemokamai ir Vykdytojas druską išsiveš savo transportu.

2.2. Nuotekų surinkimas ir išvežimas:
2.2.1. Vykdytojas įsipareigoja pagal Tiekėjo iškvietimus, pateikiamus faksu ar telefonu arba patvirtintą grafiką, išvežti nuotekas iš UAB „Ostsee Fish Kretinga", adresu Tiekėjų g.33a, Kretinga.
2.2.2. Šalys susitaria, kad už nuotekų išvežimą Tiekėjas moka Vykdytojui . be PVM už 1m3.
2.2.3. Šalys susitaria, kad už nuotekų išvežimą atsiskaitoma per 25 (dvidešimt penkias) dienas nuo sąskaitos-faktūros gavimo.
2.2.4. Jeigu Tiekėjas neatsiskaito nustatytu laiku, Vykdytojas pasilieka teisę, skaičiuoti 0,02% delspinigius už kiekvieną pavėluotą atsiskaityti dieną.

3. Sutarties Šalių teisės ir pareigos

3.1. Vykdytojas įsipareigoja:
- Teikti šioje Sutartyje numatytas paslaugas, pagal iškvietimą arba patvirtintą grafiką jeigu toksai sudarytas, jei pravažiuojami ir mašinomis neužstatyti privažiavimo keliai, bei tinkamas apšvietimas tamsiu paros metu.
- Apie numatomą aptarnavimo grafiko keitimą, jeigu toksai sudarytas, informuoti Tiekėją prieš 10 dienų.

3.2. Tiekėjas įsipareigoja:
- Sumokėti už nuotekų išvežimą sutartyje numatytais įkainiais bei tvarka.
- Jei Tiekėjas po darbų atlikimo raštu ar telefonu nepareiškia pretenzijos dėl atlikto darbo ar jo kokybės, laikoma, kad sutartyje nurodytus darbus Vykdytojas atliko.

4. Šalių atsakomybė

4.1. Už nuotekų pridavimą į AB „Klaipėdos vanduo" atsako Vykdytojas.
4.2. Tiekėjas įsipareigoja nepriduoti Vykdytojui atliekų, išvardintų LR Aplinkos ministro 1999-07-14, įsakymu Nr.217.
4.3. Kiekviena Šalis už šia Sutartimi prisiimtinų įsipareigojimų nevykdymą ar netinkamą vykdymą atsako įstatymų nustatyta tvarka.
4.4. Šalys atleidžiamos nuo dalinės ar visiškos atsakomybės už savo įsipareigojimų pagal šią Sutartį netinkamą ar visišką neįvykdymą, jei tai buvo padaryta dėl nenugalimos jėgos veikimo (*force majeure*). Nenugalimos jėgos aplinkybėmis laikomos aplinkybės, nurodytos Lietuvos Respublikos civilinio kodekso 6.212 str. ir atleidimo nuo atsakomybės esant nenugalimos jėgos (*force majeure*) aplinkybėms taisyklėse, patvirtintose Lietuvos Respublikos Vyriausybės 1996-07-15 nutarimu Nr.840.

5. Ginčų sprendimas

5.1. Vykdydamos šią sutartį šalys vadovaujasi galiojančių Lietuvos Respublikos teisės norminių aktų ir šios Sutarties nuostatų.
5.2. Kilus ginčams ar nesutarimams dėl Sutarties, Šalys imsis visų priemonių taikiai juos sureguliuoti tarpusavio derybose.
5.3. Šalims nepavykus taikiai sureguliuoti tarpusavio ginčų, visi tokie ginčai ir nesutarimai dėl Sutarties, jos vykdymo ar susiję su Sutartimi yra nagrinėjami Lietuvos Respublikos įstatymų nustatyta tvarka, Lietuvos Respublikos teismuose.

6. Baigiamosios nuostatos

6.1. Visi kiti, šia Sutartimi nesureguliuoti klausimai, dėl Sutarties vykdymo sprendžiami pagal Lietuvos Respublikos įstatymus.
6.2. Sutartis įsigalioja nuo jos pasirašymo dienos ir galioja iki 2011m. Gruodžio mėn. 31d., o atsiskaitymuose iki visiško atsiskaitymo tarp Sutarties Šalių.
6.3. Sutarties pakeitimai ir papildymai, pratęsimas ar nutraukimas, paslaugų kainos pakitimai ir kiti Sutartį liečiantys klausimai iš anksto geranoriškai derinami ir aptariami abiejų Sutarties Šalių ir įforminami priedais, kurie tampa neatskiriami šios Sutarties dalimi.
6.4. Ši Sutartis sudaryta dviem identiškais egzemplioriais lietuvių kalba, po vieną kiekvienai Šaliai.

7. Šalių adresai ir rekvizitai

Vykdytojas:
UAB „Specialus autotransportas“
Tilžės g.60, LT-91108, Klaipėda
Tel.: 8 46 383476; faks.; 8 46 310170;
Įmonės kodas: 140026178
PVM mokėtojo kodas: LT400261716
A/s. LT 86 7300 0100 0231 5062
AB Bankas „Swedbank“
Banko kodas 73000
Registro tvarkytojas, VĮ „Registrų centras“

vadybininkas,
Gintaras Orentas

(A.V.)

Tiekėjas:
UAB „Ostsee Fish Kretinga“
Tiekėjų g.33a, LT-97123, Kretinga
Tel.: 8 445 76904; faks.; 8 445 76940;
Įmonės kodas: 110753855
PVM mokėtojo kodas: LT107538515
A/s. LT27 4010 0418 0000 0378
AB NORD/LB Kretingos skyrius,
Banko kodas 40100
Registro tvarkytojas, VĮ „Registrų centras“

Generalinis direktorius
Norbert Buchholz

(A.V.)

PASLAUGŲ TEIKIMO SUTARTIS NR. 2014/12/22/001

Žadvainų g. 25, Kalakutiškės k., 2014 m. gruodžio 22 d.
Rietavo seniūnija, Rietavo savivaldybė

Ši Paslaugų teikimo sutartis (toliau -Sutartis) yra pasirašyta tarp:

UAB „Ostsee Fisch Kretinga“, įmonės kodas 110753855, esančios Tiekėjų g.33A Kretinga, atstovaujamos pirkimų-pardavimų vadovo Roberto Dunio, veikiančio pagal įgaliojimą, toliau Sutartyje vadinamas “Paslaugų gavėju”, iš vienos pusės ir

UAB “Rietavo veterinarinė sanitarija”, įmonės kodas 169704164, esančios Žadvainų g. 25, Kalakutiškės kaimas, Rietavo seniūnija, Rietavo savivaldybė, komercijos direktoriaus Šarūno Jankausko, veikiančio pagal įgaliojimą, toliau Sutartyje vadinamos “Paslaugų teikėju”, iš kitos pusės,

toliau abi pusės kartu Sutartyje vadinamos “Šalimis”, o bet kuri iš jų atskirai – “Šalimi”.

1. Sutartyje naudojamos sąvokos

Žemiau nurodytos sąvokos, šioje Sutartyje rašomos iš didžiosios raidės, turi tokią reikšmę, nebent Sutartyje būtų aiškiai numatyta kitaip arba kontekstas aiškiai reikalautų kitaip:

“Šalutiniai gyvūniniai produktai” reiškia gamybinėje veikloje susidariusias žmogaus maistui neskirtus šalutinius gyvūninius produktus (įskaitant kraują, kaulus, odą, kailį, ragus, šerius, plunksnas, nagus, vilną, žuvies produktus), iš gyvūnų gautus netinkamus vartoti produktus, taip pat nugaišusius, gimusius negyvus ar negimusius, nužudytus (eutanizuotus) gyvūnus, taip pat surastas gyvūninės kilmės atliekas, dėl kurių ilgo laikymo gali kilti pavojus žmonių ar gyvūnų sveikatai ir aplinkai, kaip visa tai plačiau ir konkrečiau aptaria 2002 m. spalio 3 d. Europos parlamento ir Tarybos reglamente (EB) Nr. 2002/1774 nustatančiame sveikatos taisykles gyvūninės kilmės šalutiniams produktams, neskirtiems vartoti žmonėms (toliau – Reglamentas).

“Šalutinių gyvūninių produktų tvarkymas” reiškia Šalutinių gyvūninių produktų pašalinimą, transportavimą, laikymą, perdirbimą, naudojimą ir naikinimą.

2. Sutarties objektas

2.1. Šia Sutartimi Paslaugų teikėjas įsipareigoja Paslaugų gavėjui atlikti Šalutinių gyvūninių produktų tvarkymo paslaugas (toliau – Paslaugos), o Paslaugų gavėjas įsipareigoja sumokėti Paslaugų teikėjui už suteiktas Paslaugas šioje Sutartyje nustatytais terminais ir tvarka.

2.2. Šalys susitaria, jog pagal šią Sutartį Paslaugų teikėjas teiks Paslaugas Paslaugų gavėjui tik visų Paslaugų gavėjo ūkinėje veikloje susidariusių Šalutinių gyvūninių produktų atžvilgiu. Tokiu būdu Paslaugų teikėjas turi teisę atsisakyti teikti Paslaugų gavėjui Paslaugas pagal šią Sutartį tokių Šalutinių gyvūninių produktų atžvilgiu, kurie nepriklauso Paslaugų gavėjui ar kuriuos Paslaugų gavėjas buvo įsigijęs (Šalutinių gyvūninių produktų pavidalu) iš kitų fizinių ar juridinių asmenų.

3. Paslaugų teikimo tvarka, reikalavimai Šalutiniams gyvūniniams produktams bei Šalių teisės ir pareigos

3.1. Paslaugų gavėjo ūkinėje veikloje susidarę Šalutiniai gyvūniniai produktai, Paslaugų gavėjo sąskaita ir rizika turi būti sukrauti Paslaugų gavėjo įmonės teritorijoje į tik specialius Šalutiniams gyvūniniams produktams skirtus konteinerius, pritaikytus pakrovimui į Paslaugų teikėjo specialiuosius automobilius taip, kad būtų užtikrintas tinkamas priėjimas (privažiavimas su specialiu autotransportu) prie jų, leidžiantis saugiai ir efektyviai juos pakelti ir pakrauti bet kuriuo metų laiku (tame tarpe turi būti nuvalytas sniegas, pašalintas prišalimas). Pagal šią Sutartį tvarkomi Šalutiniai gyvūniniai produktai iš jų susidarymo vietos Paslaugų gavėjo įmonėje į Paslaugų teikėjui priklausančią Šalutinių gyvūninių produktų perdirbimo gamyklą gabenami tik tam skirtuose specialiuose konteineriuose ir tik specialiu Paslaugų teikėjui priklausančiu transportu. Paslaugų gavėjas, atsižvelgdamas į teisės aktų reikalavimus, informuoja Paslaugų

teikėją apie susidariusius Šalutinius gyvūninius produktus ir būtinybę juos surinkti (išvežti iš Paslaugų gavėjo įmonės) telefonu 8 448 70249 arba 8 656 23139.

3.2. Šalių teisės ir pareigos, susijusios su Šalutinių gyvūninių produktų tvarkymo pagal šią Sutartį procesu, detaliau yra aptartos tarp Šalių suderintose ir patvirtintose Šalutinių gyvūninių produktų tvarkymo paslaugų teikimo taisyklėse (toliau – Taisyklės), kurios pridedamos prie šios Sutarties, kaip Priedas Nr. 1, ir kurios sudaro neatskiriamą šios Sutarties dalį.

3.3. Šalys, atsižvelgdamos į Šalutinių gyvūninių produktų tvarkymo specifiką, susitaria, jog jos (kiek tai priklauso nuo atitinkamos Šalies pagal jos funkcijų pagal šią Sutartį esmę) dės visas pagrįstas pastangas, jog Paslaugų gavėjo veikloje susidarę Šalutiniai gyvūniniai produktai patektų į Paslaugų teikėjo dispoziciją ne vėliau kaip per 2 paras nuo jų susidarymo.

3.4. Šalys, suprasdamos, jog tai labai neigiamai veikia Paslaugų teikėjui priklausančią Šalutinių gyvūninių produktų perdirbimo (utilizavimo) technologinę įrangą bei didina Paslaugų teikėjo išmetamų teršalų kiekį ir sudaro realų pavojų gamtai, privalo visokeriopai stengtis, jog Paslaugų teikėjui patektų nesugedę (nepradėję irti) Šalutiniai gyvūniniai produktai.

3.5.Transportavimui iš Paslaugų gavėjo įmonės Šalutiniai gyvūniniai produktai priimami Šalių įgaliotiems atstovams pasirašant atitinkamus dokumentus (važtaraščius ar kt.), nurodant juose preliminarų arba Taisyklėse numatytais atvejais faktinį Šalutinių gyvūninių produktų svorį.

3.6. Paslaugų gavėjas ir Paslaugų teikėjas įsipareigoja vesti jų atžvilgiu teisės aktais nustatytą Šalutinių gyvūninių produktų apskaitą.

3.7. Paslaugų teikėjui perduoti Šalutiniai gyvūniniai produktai ir Paslaugų teikimo pagal šią Sutartį metu gauti produktai yra išimtinė Paslaugų teikėjo nuosavybė, kuria jis gali disponuoti be jokių apribojimų iš Paslaugų gavėjo ar bet kokių trečiųjų šalių pusės.

3.8. Paslaugų teikėjas, teikdamas Paslaugas ir vykdydamas su Šalutinių gyvūninių produktų tvarkymu susijusią veiklą, bei Paslaugų gavėjas, pirkdamas Paslaugas bei tvarkydamas jo ūkinėje veikloje susidariusius Šalutinius gyvūninius produktus, privalo vadovautis galiojančiais teisės aktais.

3.9. Paslaugų gavėjo pranešimai Paslaugų teikėjui teikiami, Šalutiniai gyvūniniai produktai transportavimui iš Paslaugų gavėjo įmonės priimami bei sveriami Taisyklėse nustatyta tvarka.

4. Paslaugų kaina ir atsiskaitymo tvarka

4.1. Šalys susitaria jog pagal šią Sutartį teikiamų valstybės lėšomis pilnai ar dalinai subsidijuojamų Paslaugų kaina, kurią Paslaugų gavėjas įsipareigoja sumokėti Paslaugų teikėjui už vienos žuvies atliekų tonos tvarkymą (toliau – Paslaugų Kaina), yra ir taikytinas pridėtinės vertės mokestis.

4.2. Atsižvelgiant į tai, kad teisės aktų nustatytais atvejais dalis Šalutinių gyvūninių produktų tvarkymo kaštų gali būti dengiami (subsidijuojami) iš valstybės biudžeto lėšų, Šalys susitaria, jog atitinkamais atvejais iš šios Sutarties 4.1. punkto 1 pastraipoje nurodytos Paslaugų Kainos yra atimamos iš valstybės biudžeto Paslaugų gavėjui, kaip Šalutinių gyvūninių produktų turėtojui, skiriamos subsidijos, kurios pagal taikytinus norminius aktus yra sumokamos tiesiogiai Paslaugų teikėjui. Paslaugų teikėjas išrašydamas sąskaitą Paslaugų gavėjui už suteiktas Paslaugas privalo joje aiškiai nurodyti (išskirti) valstybės subsidijuojamas sumas bei Paslaugų gavėjo iš savo lėšų mokamas sumas. Šalys susitaria, jog valstybei subsidijuojant dalinai ar nesubsidijuojantPaslaugų teikimo (dėl teisės aktų pasikeitimo, dėl tokiam finansavimui raštiška sutartimi tarp atitinkamos valstybės institucijos ir Paslaugų teikėjo skirtų lėšų pasibaigimo ir pan.) arba valstybei tokias subsidijas mokant tiesiogiai Paslaugų gavėjui, Paslaugų gavėjas šios Sutarties 4.1. punkto 1 pastraipoje nurodytą ar vėliau pagal šios Sutarties sąlygas nustatytas Paslaugų Kainas sumoka Paslaugų teikėjui pilnai iš savo lėšų.

4.3.Tuo atveju, jei kompetentingos institucijos yra nustatoma nauja(skirtinga lyginant su galiojančia šios Sutarties pasirašymo metu) valstybės lėšomis pilnai arba dalinai subsidijuojamų Paslaugų kaina, tai šios Sutarties 4.1 punkto 1 pastraipoje nurodyta Paslaugų Kaina keisis nuo naujos Paslaugų kainos taikymo

pradžios ir bus lygi tokiai naujai nustatytai Paslaugų kainai plius mokamam pridėtinės vertės mokesčiui (kaip tai nurodyta Sutarties 4.1. punkte).

4.4. Paslaugų gavėjas apmoka už suteiktas Paslaugas pagal Paslaugų teikėjo išrašytas ir elektroniniu paštu pateiktas sąskaitas ne vėliau kaip per 15 dienų nuo Paslaugos suteikimo dienos.Nesutikimus, pretenzijas Paslaugų gavėjas raštu pareiškia Paslaugų teikėjui ne vėliau kaip per 3 (tris) dienas nuo sąskaitos gavimo dienos. Nustatytu terminu raštu nepareiškus jokių motyvuotų nesutikimų ar pretenzijų laikoma, kad Paslaugų gavėjas sutinka su sąskaitoje nurodytu pateiktų Šalutinių gyvūninių produktų svoriu ir reikiama mokėti suma.

4.5. Į šios Sutarties 4.1. punkte nurodytą Paslaugų Kainą yra įskaičiuoti Šalutinių gyvūninių produktų pašalinimo (transportavimo) iš Paslaugų gavėjo įmonės į Paslaugų teikėjui priklausančią gamyklą ir surinkimokaštai.

4.6. Paslaugų gavėjui laiku neatsiskaičius su Paslaugų teikėju pagal šios Sutarties sąlygas, Paslaugų gavėjas privalo mokėti Paslaugų teikėjui 0,05 proc.delspinigius nuo neapmokėtos sumos už kiekvieną uždelstą sumokėti dieną. Be to, Paslaugų gavėjui vėluojant atsiskaityti su Paslaugų teikėju arba Paslaugų gavėjui padarius kitą esminį šios Sutarties pažeidimą, Paslaugų teikėjas turi teisę sustabdyti Sutarties vykdymą be jokių neigiamų pasekmių sau atitinkamai iki bus pilnai padengtas Paslaugų gavėjo įsiskolinimas arba iki bus pašalintas Sutarties pažeidimas, taip pat Paslaugų teikėjas susidariusios skolos išieškojimui turi teisę pasitelkti trečiuosius asmenis.Paslaugų gavėjui vėluojant atsiskaityti, laikoma, kad jis, bet kuriuo mokėjimu pirmiausia padengia priskaičiuotus delspinigius, baudas bei skolos išieškojimo išlaidas.

4.7. Vadovaujantis Lietuvos Respublikos įstatymais, valstybinėms institucijoms priėmus sprendimą dėl Lietuvos lito devalvavimo arba pasikeitus Lietuvos Respublikos nacionalinei valiutai, nuo to momento automatiškai, be atskiro susitarimo pasirašymo, privalomai keičiasi suma, kurią Paslaugų gavėjas pagal Sutartį privalo mokėti Paslaugų teikėjui tuo santykiu, kuris garantuoja Paslaugų teikėjui galimybę už suteiktas Paslaugas gauti tą pačią sumą eurais, kurią buvo galima gauti konvertavus litus į eurus Sutarties pasirašymo momentu.

5. Sutarties galiojimas

5.1. Ši Sutartis įsigalioja nuo jos pasirašymo dienos ir galioja iki kol bus nutraukta kurios nors iš Šalių šioje Sutartyje nustatytomis sąlygomis ir tvarka.

5.2. Sutartis gali būti nutraukta bet kurios iš Šalių iniciatyva, nuo raštiškame įspėjime kitai Šaliai nurodytos datos.

5.3. Ne vėliau kaip per 5 (penkias) darbo dienas po Sutarties nutraukimo Paslaugų gavėjas privalo pilnai atsiskaityti su Paslaugų teikėju už iki Sutarties nutraukimo suteiktas Paslaugas.

5.4. Šalys susitaria, kad pasirašius ir įsigaliojus šiai Sutarčiai visos ankstesnės Šalių pasirašytos sutartys bei susitarimai netenka galios.

6. Pakeitimai

Sutartis gali būti keičiama ar pildoma bei taisoma tik abiejų Šalių rašytiniu susitarimu, išskyrus šioje Sutartyje aiškiai aptartas išimtis.

7. Šalių atsakomybė

7.1. Neapribojant kitų šios Sutarties nuostatų, numatančių Šalių atsakomybę, galiojimo ir taikymo, Šalis nevykdanti ar netinkamai vykdanti savo įsipareigojimus pagal šią Sutartį privalo atlyginti kitai Šaliai dėl to atsiradusius tiesioginiusnukentėjusios Šalies nuostolius.

7.2. Jei, vadovaujantis šios Sutarties nuostatomis, yra nustatoma, jog Paslaugų gavėjas perdavė Paslaugų teikėjui sugedusius (pradėjusius irti) Šalutinius gyvūninius produktus arba tarp Šalutinių gyvūninių produktų buvo rasta ne gyvūninės kilmės šiukšlių ar kitų priemaišų išvardintų ar neišvardintų Taisyklėse,

Paslaugų gavėjas turi apmokėti Paslaugų Kainą pagal šioje Sutartyje nustatytus tarifus ir, be to, Paslaugos gavėjas turi mokėti Paslaugos teikėjui baudą, lygią Paslaugų Kainai, už kiekvieną Paslaugų teikėjo priimtą sugedusių (pradėjusių irti) arba užterštų Šalutinių gyvūninių produktų toną.

8. Ginčų sprendimas

8.1. Visi tarp Šalių iškylantys ginčai ir pretenzijos dėl šios Sutarties sudarymo, galiojimo ir vykdymo sprendžiami geranoriškai derybų būdu.

8.2.Šalims nepavykus išspręsti ginčo geranoriškai per 15 dienų, toks ginčas perduodamas spręsti Plungės rajono apylinkės teismui Lietuvos Respublikos įstatymų nustatyta tvarka.

9. Susirašinėjimas

Visi su Sutartimi susiję pranešimai, prašymai, kiti dokumentai ar susirašinėjimas yra įteikiami Šalių atstovams asmeniškai ir pasirašytinai ar siunčiami registruotu paštu šioje Sutartyje nurodytais adresais, išskyrus šioje Sutartyje (įskaitant Taisykles) numatytas išimtis, kai pranešimai gali būti pateikiami telefonu.

10. Baigiamosios nuostatos

10.1. Sutartis sudaroma dviem lygiaverčiais egzemplioriais lietuvių kalba, po vieną kiekvienai Šaliai.

10.2. Šios Sutarties nuostatas bei informaciją, kurią Šalys gauna viena iš kitos vykdydamos šią Sutartį, Šalys laiko konfidencialia ir įsipareigoja jos neatskleisti jokioms trečiosioms šalims, išskyrus atvejus, kai to reikalauja taikytini teisės aktai.

10.3. Prie šios Sutarties pridedamos Šalutinių gyvūninių produktų tvarkymo paslaugų teikimo taisyklės (Taisyklės), kurios sudaro neatskiriamą šios Sutarties dalį.

Šalių rekvizitai ir atstovų parašai:

UAB „Ostsee Fisch Kretinga“
Įm.kodas 110753855
PVM kodas LT107538515
Tiekėjų g. 33A,
LT-97123 Kretinga
Tel8-445-76904 Faks. 8-445-76940
E.paštas dunis@ostseefisch.lt

Robertas Dunis,
Pirkimų pardavimų vadovas

A.V.

UAB "Rietavo veterinarinė sanitarija"
Įm. kodas 169704164,
PVM kodas LT697041610
Žadvainų g. 25, Kalakutiškės k., Rietavo sen.
90304 Rietavo sav.
AB bank „ AB SEB "
IBAN:LT647044060007752738
SWIFT: CBVILT2X
Tel.8-448-70248, faks.8-448-69427
E.paštas elmaras@birovast.lt

Šarūnas Jankauskas,
Komercijos direktorius

A.V.

6 PRIEDAS

APLINKOS APSAUGOS AGENTŪROS POVEIKIO APLINKAI VERTINIMO DEPARTAMENTO 2017-01-30 RAŠTAS NR. (28.3)-A4-1031 „DĖL APLINKOS ORO FONINĖS TARŠOS“, 14 LAPAI

Originalas nebus siunčiamas

APLINKOS APSAUGOS AGENTŪRA
POVEIKIO APLINKAI VERTINIMO DEPARTAMENTAS

Biudžetinė įstaiga, A. Juozapavičiaus g. 9, LT-09311 Vilnius
tel. 8 706 62 008, faks. 8 706 62 000, el.p. aaa@aaa.am.lt, http://gamta.lt
Duomenys kaupiami ir saugomi Juridinių asmenų registre, kodas 188784898

UAB „Ekosistema“
El. p. info@ekosistema.lt

2017-02-30
Į 2016-12-23

Nr. (28.3)-A4-1031
Nr. 16-403

DĖL APLINKOS ORO FONINĖS TARŠOS

Vadovaujantis Teršalų sklaidos skaičiavimo modelių, foninio aplinkos oro užterštumo duomenų ir meteorologinių duomenų naudojimo tvarkos ūkinės veiklos poveikiui aplinkos orui įvertinti, patvirtintos Lietuvos Respublikos aplinkos ministro 2007 m. lapkričio 30 d. įsakymu Nr. D1-653 „Dėl teršalų sklaidos skaičiavimo modelių, foninio aplinkos oro užterštumo duomenų ir meteorologinių duomenų naudojimo tvarkos ūkinės veiklos poveikiui aplinkos orui įvertinti“ ir Foninio aplinkos oro užterštumo duomenų naudojimo ūkinės veiklos poveikiui aplinkos orui įvertinti rekomendacijų, patvirtintų Aplinkos apsaugos agentūros direktoriaus 2008 m. liepos 10 d. įsakymu Nr. AV-112 „Dėl foninio aplinkos oro užterštumo duomenų naudojimo ūkinės veiklos poveikiui aplinkos orui įvertinti rekomendacijų patvirtinimo“ reikalavimais, rengiant *UAB „Ostsee fisch Kretinga“ planuojamos ūkinės veiklos oro teršalų sklaidos aplinkos ore skaičiavimus (adresu Tiekėjų g. 33, Kretinga.)* teršalų koncentracijas skaičiuoti remiantis greta esančių įmonių (2 km spinduliu) aplinkos oro taršos šaltinių ir iš jų išmetamų teršalų inventorizacijos ataskaitų duomenimis, taip pat prašome įvertinti greta iki 2 km atstumu planuojamų ūkinės veiklos objektų poveikio aplinkai vertinimo atrankų dokumentų numatomų išmesti teršalų kiekio skaičiavimo duomenis.

Azoto oksidų, kietųjų dalelių, sieros dioksido ir anglies monoksido pažemio koncentracijų skaičiavimuose taip pat prašome įvertinti Santykinai švarių Lietuvos kaimiškųjų vietovių aplinkos oro teršalų vidutinių metinių koncentracijų vertes, pateiktas interneto svetainėje http://gamta.lt, skyriuje „Foninės koncentracijos PAOV skaičiavimams”. Teršalų sklaidos skaičiavimus atlikti LKS 94 koordinačių sistemoje, atsižvelgiant į objekto teritorijos topografinę nuotrauką.

PRIDEDAMA:

1. Gretimybėse veikiančių įmonių oro teršalų išmetimo šaltinių ir iš jų išmetamų teršalų parametrai, 11 lapų.
2. Gretimybėse planuojamų ūkinės veiklos objektų numatomų išmesti teršalų ir teršalų išmetimo šaltinių parametrai, 2 lapai.

Poveikio aplinkai vertinimo departamento Vilniaus skyriaus vedėja, atliekanti Poveikio aplinkai vertinimo departamento direktoriaus funkcijas

Justina Černienė

Rasa Juškaitė – Norbutienė, tel. Nr. 8 46 466451, el. p. rasa.norbutiene@aaa.am.lt

ISO 9001 BUREAU VERITAS Certification

AB „Kretingos grūdai"

Gretimyb se veikianči moni oro teršal išmetimo šaltini ir iš j išmetam teršal parametrai

2.1. lentelė. **STACIONARIŲJŲ TARŠOS ŠALTINIŲ FIZINIAI DUOMENYS**

Taršos šaltiniai					Išmetamųjų dujų rodikliai pavyzdžių paėmimo (matavimo) vietoje			teršalų išmetimo trukmė, val./m.
pavadinimas	Nr.	Koordinatės X; Y	aukštis, m	išmetimo angos matmenys, m	srauto greitis, m/s	temperatūra, °C	tūrio debitas, Nm^3/s	
1	2	3	4	5	6	7	8	9
Elevatoriaus 7 a. aspiracijos sistema	004	X-6196444; Y-325992	60,0	Ø 0,35	10,65	10,0	0,996	2000
Elevatoriaus 3 a. aspiracijos sistema	014	X-6196451; Y-325983	15,0	Ø 0,35	14,96	9,8	1,399	2500
Elevatoriaus 3 a. aspiracijos sistema	015	X-6196445; Y-326001	15,0	Ø 0,35	6,42	9,6	0,602	2500
Elevatoriaus 1 a. aspiracijos sistema	020	X-6196450; Y-326065	11,0	Ø 0,28	15,73	9,1	0,951	1000
Elevatoriaus 1 a. aspiracijos sistema	021	X-6196450; Y-326065	11,0	Ø 0,28	16,33	9,5	0,985	1000
Elevatoriaus 1 a. aspiracijos sistema	022	X-6196450; Y-326065	11,0	Ø 0,28	5,26	9,4	0,318	1000
Elevatoriaus 1 a. aspiracijos sistema	023	X-6196450; Y-326065	11,0	Ø 0,31	14,23	9,6	1,038	1500
Elevatoriaus 1 a. aspiracijos sistema	024	X-6196450; Y-326065	11,0	Ø 0,31	8,75	9,6	0,638	1500
Elevatoriaus 1 a. aspiracijos sistema	025	X-6196450; Y-326065	11,0	Ø 0,31	6,94	9,1	0,508	1000
Elevatoriaus 1 a. aspiracijos sistema	027	X-6196473; Y-325991	11,0	Ø 0,40	9,52	10,5	1,168	1000
Grūdų džiovinimas. Džiovykla „UZB-50".	037	X-6196421; Y-325968	16,0	Ø 1,00	10,96	46,5	7,397	711
Grūdų džiovinimas. Džiovykla „UZB-50".	038	X-6196420; Y-325997	16,0	Ø 1,00	9,44	47,6	6,349	711
KPC 8 a. aspiracijos sistema.	057	X-6196501; Y-325937	44,0	Ø 0,32	14,02	14,8	1,075	2000
KPC 8 a. aspiracijos sistema.	058	X-6196503; Y-325934	44,0	Ø 0,32	10,73	14,5	0,821	1500
KPC. PTN aušinimo kolonėlės asp.sistema	065	X-6196529; Y-325952	44,0	Ø 0,32	14,78	43,2	1,034	4500
KPC. 8 a. aspiracijos sistema.	068	X-6196529; Y-325952	44,0	Ø 0,63	10,92	14,2	3,270	4500
KPC. PTN aušinimo kolonėlės asp.sistema	070	X-6196532; Y-325943	44,0	Ø 0,63	8,06	42,1	2,201	4500
KPC 8 a. aspiracijos sistema.	071	X-6196532; Y-325943	44,0	Ø 0,63	7,87	15,0	2,349	4500
Grūdų džiovinimas. Džiovykla „M 819".	114	X-6196378; Y-325979	20,0	Ø 0,60	11,0	106,0	1,621	431
Šilumos gamyba. Patalpų šildymas.	125	X-6196483; Y-325883	18,0	Ø 0,30	6,9	63,6	0,405	8760
Garo gamyba. Garo katilas „U-HD 200x10".	126	X-6196475; Y-325890	18,0	Ø 0,30	8,2	68,7	0,473	8760
Šilumos gamyba. Patalpų šildymas.	127	X-6196697; Y-325906	8,5	Ø 0,18	3,8	55,6	0,080	4500
Šilumos gamyba. Patalpų šildymas.	128	X-6196588; Y-326092	10,5	Ø 0,15	7,8	71,9	0,113	4500
Atliekų bunkerio aspiracijos sistema	129	X-6196421; Y-326037	13,5	Ø 0,50	13,18	11,4	2,485	2500
KPC 3 a. aspiracijos sistema	130	X- 6196473; Y-325991	8,5	Ø 0,30	8,27	14,8	0,562	4500
KPC 3 a. aspiracijos sistema	131	X-6196473; Y-325990	8,5	Ø 0,30	5,98	14,5	0,407	4500
Atrajotojų cechas.	133	X-6196473; Y-325891	7,0	0,55 x 0,35	7,03	44,8	1,165	1500
Grūdų džiovinimas. Džiovykla BUHLER	134	X-6196380; Y-325980	5,0	Ø 2,00	9,73	30,0	27,527	0
Grūdų džiovinimas. Džiovykla BUHLER	135	X-6196382; Y-325982	5,0	Ø 2,00	9,73	30,0	27,527	0
KPC. Gatavos produkcijos krovimas į auto-	601	X-6196585; Y-325979	5,0	Ø 0,30	4,0	0	-	604,2

1	2	3	4	5	6	7	8	9
transportą ir geležinkelio vagonus								
KPC. Grūdų ir saulėgrąžų rupinių iškrovimas iš autotransporto	602	X-6196419; Y-326011	10,0	3,6 x 5,6	4,0	0	-	328,2
Elevatorius. Grūdų ir rapsų iškrovimas iš geležinkelio vagonų	603	X-6196485; Y-325960	5,6	4,8 x 5,6	4,0	0	-	570,6
Elevatorius. Grūdinių atliekų iškrovimas iš atliekų bunkerių.	604-1	X-6196371; Y-325933	5,0	0,45 x 0,45	4,0	0	-	34
	604-2	X-6196420; Y-325997						
	604-3	X-6196421; Y-326036						
	604-4	X-6196472; Y-326045						
Elevatorius. Grūdų iškrovimas iš didžiojo geležinkelio	606	X-6196434; Y-325946	5,6	4,8 x 5,6	4,0	0	-	1021,5
Elevatorius. Žaliavų iškrovimas iš mažojo geležinkelio	607	X-6196386; Y-325928	5,6	4,8 x 5,6	4,0	0	-	530
KPC. Gatavos produkcijos pakrovimas į geležinkelio vagonus	614	X-6196473; Y-325991	5,0	Ø 0,30	4,0	0	-	12

2.2. lentelė. **TARŠA Į APLINKOS ORĄ**

Veiklos rūšies kodas	Cecho ar kt. pavadinimas arba Nr.	Taršos šaltiniai		Teršalai		Tarša			
		pavadinimas	Nr.	pavadinimas	kodas	vienkartinis dydis			metinė t/metus
						vnt.	vidut.	maks.	
1	2	3	4	5	6	7	8	9	10
1202	Elevatorius.	7 a. aspiracijos sistema	004	Kietosios dalelės (C)	4281	g/s	0,14253	0,14791	1,026
		3 a. aspiracijos sistema	014	Kietosios dalelės (C)	4281	g/s	0,06547	0,06813	0,589
		3 a. aspiracijos sistema	015	Kietosios dalelės (C)	4281	g/s	0,09102	0,09162	0,819
		Stogas virš 1 a. Aspiracijos sistema.	020	Kietosios dalelės (C)	4281	g/s	0,03034	0,03091	0,109
		Stogas virš 1 a. Aspiracijos sistema.	021	Kietosios dalelės (C)	4281	g/s	0,03595	0,03704	0,129
		Stogas virš 1 a. Aspiracijos sistema.	022	Kietosios dalelės (C)	4281	g/s	0,02213	0,02242	0,080
		Stogas virš 1 a. Aspiracijos sistema.	023	Kietosios dalelės (C)	4281	g/s	0,05491	0,05616	0,297
		Stogas virš 1 a. Aspiracijos sistema.	024	Kietosios dalelės (C)	4281	g/s	0,00842	0,00874	0,045
		Stogas virš 1 a. Aspiracijos sistema.	025	Kietosios dalelės (C)	4281	g/s	0,05034	0,05034	0,181
		1 a. Aspiracijos sistema.	027	Kietosios dalelės (C)	4281	g/s	0,03562	0,03609	0,128
	KPC.	8 a. Aspiracijos sistema.	057	Kietosios dalelės (C)	4281	g/s	0,10438	0,10642	0,752
		8 a. Aspiracijos sistema.	058	Kietosios dalelės (C)	4281	g/s	0,02044	0,02077	0,110
		PTN aušinimo kolonėlės asp. sistema	065	Kietosios dalelės (C)	4281	g/s	0,10216	0,10423	1,655
		8 a. Aspiracijos sistema.	068	Kietosios dalelės (C)	4281	g/s	0,22661	0,23021	3,671
		PTN aušinimo kolonėlės asp. sistema	070	Kietosios dalelės (C)	4281	g/s	0,07681	0,07792	1,244
		8 a. Aspiracijos sistema.	071	Kietosios dalelės (C)	4281	g/s	0,10077	0,10195	1,632
	Elevatorius.	Atliekų bunkerio aspiracijos sistema	129	Kietosios dalelės (C)	4281	g/s	0,06337	0,06685	0,570
	KPC.	3 a. Aspiracijos sistema.	130	Kietosios dalelės (C)	4281	g/s	0,00197	0,00253	0,032
	KPC.	3 a. Aspiracijos sistema.	131	Kietosios dalelės (C)	4281	g/s	0,00317	0,00334	0,051
	Atrajotojų c.	Aspiracijos sistema.	133	Kietosios dalelės (C)	4281	g/s	0,09087	0,09367	0,491
	KPC.	Gatavos produkcijos krovimas į	601	Kietosios dalelės (C)	4281	g/s	0,00828	0,00828	0,018

		autotransportą ir geležinkelio vagonus							
	KPC.	Grūdų ir saulėgrąžų rupinių iškrovimas iš autotransporto.	602	Kietosios dalelės (C)	4281	g/s	0,45535	0,45535	0,538
	KPC.	Grūdų ir rapsų iškrovimas iš geležinkelio vagonų	603	Kietosios dalelės (C)	4281	g/s	0,16016	0,16016	0,329
	Elevatorius.	Grūdinių atliekų iškrovimas iš atliekų bunkerių	604	Kietosios dalelės (C)	4281	g/s	0,16340	0,16340	0,020
	Elevatorius.	Grūdų iškrovimas iš didžiojo geležinkelio	606	Kietosios dalelės (C)	4281	g/s	0,07995	0,07995	0,294
	Elevatorius.	Žaliavų iškrovimas iš mažojo geležinkelio	607	Kietosios dalelės (C)	4281	g/s	0,05346	0,05346	0,102
	KPC.	Grūdų /produkcijos pakrovimas į geležinkelio vagonus.	614	Kietosios dalelės (C)	4281	g/s	0,20833	0,20833	0,009
							Iš viso pagal veiklos rūšį:		**14,921**
020103	Katilinė Nr. 1.	Patalpų šildymas.	125	Anglies monoksidas (A)	177	mg/Nm^3	15,0	21,0	0,434
				Azoto oksidai (A)	250	mg/Nm^3	88,0	101,0	0,150
	Katilinė Nr. 1.	Garo gamyba. Garo katilas „U-HD 100x10“.	126	Anglies monoksidas (A)	177	mg/Nm^3	14,0	23,0	1,019
				Azoto oksidai (A)	250	mg/Nm^3	82,0	93,0	0,389
	Laboratorijos katilinė Nr. 2.	Patalpų šildymas.	127	Anglies monoksidas (A)	177	mg/Nm^3	34,0	36,0	0,024
				Azoto oksidai (A)	250	mg/Nm^3	123,0	134,0	0,007
	Depo katilinė Nr.3.	Patalpų šildymas.	128	Anglies monoksidas (A)	177	mg/Nm^3	51,0	72,0	0,020
				Azoto oksidai (A)	250	mg/Nm^3	129,0	145,0	0,006
							Iš viso pagal veiklos rūšį:		**2,049**
020305	Elevatorius.	Grūdų džiovykla „UZB-50“	037	Anglies monoksidas (B)	5917	g/s	0,01716	0,01889	1,480
				Azoto oksidai (B)	5872	g/s	0,02216	0,03581	0,607
				Kietosios dalelės (C)	4281	g/s	0,83364	0,84178	2,134
			038	Anglies monoksidas (B)	5917	g/s	0,01634	0,01846	1,480
				Azoto oksidai (B)	5872	g/s	0,02516	0,03010	0,607

				Kietosios dalelės (C)	4281	g/s	0,41015	0,41332	1,050
	Elevatorius.	Grūdų džiovykla „M-819“	114	Anglies monoksidas (B)	5917	g/s	0,02105	0,02645	0,287
				Azoto oksidai (B)	5872	g/s	0,22367	0,24908	0,110
		Grūdų džiovykla „BUHLER“	134	Anglies monoksidas (B)	5917	g/s	-	-	-*
				Azoto oksidai (B)	5872	g/s	-	-	-*
				Kietosios dalelės (C)	4281	g/s	-	-	-*
			135	Anglies monoksidas (B)	5917	g/s	-	-	-*
				Azoto oksidai (B)	5872	g/s	-	-	-*
				Kietosios dalelės (C)	4281	g/s	-	-	-*
							Iš viso pagal veiklos rūšį:		**7,755**
							Iš viso įrenginiui:		**24,725**

-*planuojama eksploatuoti nuo 2016 m.

AB „Kretingos vandenys"

2.1. lentelė. **STACIONARIŲJŲ TARŠOS ŠALTINIŲ FIZINIAI DUOMENYS**

Taršos šaltiniai					Išmetamųjų dujų rodikliai pavyzdžių paėmimo (matavimo) vietoje			teršalų išmetimo trukmė, val./m.
Pavadinimas	Nr.	Koordinatės (X ; Y)	aukštis, m	išmetimo angos matmenys, m	srauto greitis, m/s	temperatūra, °C	tūrio debitas, Nm^3/s	
1	2	3	4	5	6	7	8	9
Administracinių patalpų šildymas.	001	X-6196178; Y-325119	5,2	Ø 0,250	1,94	135	0,063	4380
Dumblo sandėliavimas	601	X-6196389; Y-324975 X-6196417; Y-324963 X-6196445; Y-325034 X-6196418; Y-325044	2,0	36,0 x 27,0	3,0	0	-	8760
Nuotekų valymas	602	X-6196302; Y-325104	2,0	Ø 0,5	3,0	0	-	8760

2.2. lentelė. **TARŠA Į APLINKOS ORĄ**

Veiklos rūšies kodas	Cecho ar kt. pavadinimas arba Nr.	Taršos šaltiniai		Teršalai		Tarša			
		pavadinimas	Nr.	pavadinimas	Kodas	vienkartinis dydis			Metinė, t/metus
						vnt.	vidut.	maks.	
1	2	3	4	5	6	7	8	9	10
020103	Administracinės patalpos. Katilinė.	Kieto kuro buitinis vandens šildymo katilas (25 kW)	001	Anglies monoksidas (A)	170	mg/Nm^3	4321,8	4723,75	0,103
				Azoto oksidai (A)	250	mg/Nm^3	179,2	198,85	0,016
				Sieros dioksidas (A)	1753	mg/Nm^3	0	0	0,002
				Kietosios dalelės (A)	6493	mg/Nm^3	238,2	256,5	0,027
							Iš viso pagal veiklos rūšį:		**0,148**
091002	Nuotekų valykla	Dumblo sandėliavimas	601	Amoniakas	134	g/s	0,00973	0,00973	0,307
		Nuotekų valymas	602	Lakieji organiniai junginiai (LOJ)	308	g/s	0,00057	0,00057	0,018
							Iš viso pagal veiklos rūšį:		**0,325**
							Iš viso įrenginiui:		**0,473**

UAB „Medis"

II. INVENTORIZACIJOS ATASKAITOS ĮFORMINIMAS

1 lentelė. TERŠALŲ IŠSISKYRIMO ŠALTINIAI

Veiklos rūšies kodas	Cecho ar kt. pavadinimas	Teršalų išsiskyrimo šaltiniai						
		pavadinimas	Nr.	darbo laikas, val.		išsiskyrę teršalai		
				per parą	per metus	pavadinimas	kodas	kiekis, t/metus
1	2	3	4	5	6	7	8	9
020103	Katilinė	Vandens šildymo katilas „UT-320" (320 kW)	001 01	24	4080	Anglies monoksidas (A) Azoto oksidai (A) Sieros dioksidas (A) Kietosios dalelės (A)	177 250 1753 6493	1,141 0,058 0,012 0,180

Pastaba: Įmonėje taršos šaltiniai inventorizuojami pirmą kartą, todėl taršos šaltinių numeriai pradedami nuo 001.

2.1. lentelė. STACIONARIŲJŲ TARŠOS ŠALTINIŲ FIZINIAI DUOMENYS

Taršos šaltiniai					Išmetamųjų dujų rodikliai pavyzdžių paėmimo (matavimo) vietoje			teršalų išmetimo trukmė, val./m.
Pavadinimas	Nr.	Koordinatės X; Y	aukštis, m	išmetimo angos matmenys, m	srauto greitis, m/s	temperatūra, °C	tūrio debitas, Nm^3/s	
1	2	3	4	5	6	7	8	9
Vandens šildymo katilas „UT-320" (320 kW)	001	X-6198063 Y-325417	16	Ø 0,32	4,89	98,6	0,289	4080

Pastaba: 5,6,7,8 grafos duomenys naudojami iš matavimo protokolo, pateikto *Priede 2*.

2.2. lentelė. TARŠA Į APLINKOS ORĄ

Veiklos rūšies kodas	Cecho ar kt. pavadinimas arba Nr.	Taršos šaltiniai		Teršalai		Tarša			
		pavadinimas	Nr.	pavadinimas	kodas	vienkartinis dydis			metinė t/metus
						vnt.	vidut.	maks.	
1	2	3	4	5	6	7	8	9	10
020103	Katilinė	Vandens šildymo katilas „UT-320“ (320 kW)	001	Anglies monoksidas (A)	177	mg/Nm^3 g/s	22 586 9,5924	nenormuojama	1,141
				Azoto oksidai (A)	250	mg/Nm^3 g/s	491 0,20899	750	0,058
				Sieros dioksidas (A)	1753	mg/Nm^3 g/s	0 0,0000	2000	0,012
				Kietosios dalelės (A)	6493	mg/Nm^3 g/s	68,2 0,01971	800	0,180
							Iš viso pagal veiklos rūšį:		1,391

Pastaba: 8 grafos duomenys naudojami iš matavimų protokolų, pateiktų *Priede 1, Priede 2.*
Teršalų maksimalios ribinės vertės nustatytos vadovaujantis LAND 43-2013.

3 lentelė. Aplinkos oro teršalų valymo įrenginiai

Lentelė nepildoma, oro teršalų valymo įrenginių nėra.

UAB„ BS Chemicals"

II. INVENTORIZACIJOS ATASKAITOS ĮFORMINIMAS

1 lentelė. **TERŠALŲ IŠSISKYRIMO ŠALTINIAI**

Veiklos rūšies kodas	Cecho ar kt. pavadinimas	Teršalų išsiskyrimo šaltiniai						
		pavadinimas	Nr.	darbo laikas, val.		išsiskyrę teršalai		
				per parą	per metus	pavadinimas	kodas	kiekis, t/metus
1	2	3	4	5	6	7	8	9
020103	Katilinė	Vandens šildymo katilas „Kalvis 100“	001 01	24	4320	Anglies monoksidas (A) Azoto oksidai (A) Sieros dioksidas (A) Kietosios dalelės (A)	177 250 1753 6493	0,306 0,097 0,131 0,334

Pastaba: Įmonėje taršos šaltiniai inventorizuojami pirmą kartą, todėl taršos šaltinių numeriai pradedami nuo 001.

2.1. lentelė. **STACIONARIŲJŲ TARŠOS ŠALTINIŲ FIZINIAI DUOMENYS**

Taršos šaltiniai					Išmetamųjų dujų rodikliai pavyzdžių paėmimo (matavimo) vietoje			teršalų išmetimo trukmė, val./m.
Pavadinimas	Nr.	Koordinatės X; Y	aukštis, m	išmetimo angos matmenys, m	srauto greitis, m/s	temperatūra, °C	tūrio debitas, Nm^3/s	
1	2	3	4	5	6	7	8	9
Vandens šildymo katilas „Kalvis 100“	001	X-6196392 Y-325783	11	0,25	2,23	90,6	0,083	4320

Pastaba: 5,6,7,8 grafos duomenys naudojami iš matavimo protokolo, pateikto *Priede 2*.

2.2. lentelė. **TARŠA Į APLINKOS ORĄ**

Veiklos rūšies kodas	Cecho ar kt. pavadinimas arba Nr.	Taršos šaltiniai		Teršalai		Tarša			
		pavadinimas	Nr.	pavadinimas	kodas	vienkartinis dydis			metinė t/metus
						vnt.	vidut.	maks.	
1	2	3	4	5	6	7	8	9	10
020103	Katilinė	Vandens šildymo katilas „Kalvis 100“	001	Anglies monoksidas (A)	177	mg/Nm^3 g/s	6257 1,47910	nenormuojama	0,306
				Azoto oksidai (A)	250	mg/Nm^3 g/s	170 0,04058	nenormuojama	0,097
				Sieros dioksidas (A)	1753	mg/Nm^3 g/s	0 0	nenormuojama	0,131
				Kietosios dalelės (A)	6493	mg/Nm^3 g/s	30,7 0,00255	nenormuojama	0,334
							Iš viso pagal veiklos rūšį:		0,868
							Iš viso įrenginiui:		0,868

Pastaba: 8 grafos duomenys naudojami iš matavimų protokolų, pateiktų *Priede 2, Priede 3.*

3 lentelė. Aplinkos oro teršalų valymo įrenginiai

Lentelė nepildoma, oro teršalų valymo įrenginių nėra.

Gretimyb se planuojam kin s veiklos objekt oro teršal išmetimo šaltini ir iš j išmetam teršal parametrai

Taršos šaltinių fiziniai duomenys 5 lentelė

Taršos šaltiniai					Išmetamų dujų rodikliai pavyzdžio paėmimo (matavimo) vietoje			
Pavadinimas	Nr.	koordinatės	aukštis, m	išmetimo angos matmenys, m	srauto greitis, m/s	Temperatūra, ^0C	tūrio debitas Nm^3/s	Teršalų išmetimo trukmė, val./m.
1	2	3	4	5	6	7	8	9
Katilo dūmtraukis	001	x- 6196088 y- 325703	12,0	0,20	4,24	110	0,133	6000
Ventiliacinis ortakis	002	x- 6196120 y- 325738	9,0	1,50	20,22	18	35,73	8760

Cheminių teršalų sklaidos skaičiavimams išsiskirsiančių cheminių teršalų kiekiai pateikiami 6 lentelėje.

Tarša į aplinkos orą 6 lentelė

Veiklos rūšis	taršos šaltiniai		Teršalai		Esama / numatoma tarša		
	Pavadinimas	Nr.	Pavadinimas	kodas	vienkartinis dydis		metinė, t/m
					vnt.	maks.	
1	2	3	4	5	6	7	8
Katilinė	Katilo dūmtraukis	001	Anglies monoksidas (A)	177	g/s	0,01163	0,2513
			Azoto oksidai (A)	250	g/s	0,04655	0,0804
Patalpų vėdinimas	Ventiliacinis ortakis	002	Acto rūgštis	74	g/s	0,19230	0,0710
			Skruzdžių rūgštis	1812	g/s	0,41570	0,0030
			Chloras	415	g/s	0,44560	0,2450
			Etanolis	739	g/s	0,55345	0,0020
			Izopropanolis	1108	g/s	0,53285	0,0010

Santykinai švarių Lietuvos kaimiškųjų vietovių aplinkos oro teršalų vidutinių metinių koncentracijų vertės

Vertės nustatytos pagal 2015 m. nuolatinius matavimus integruoto monitoringo stotyse (IMS):

- **Kietosios dalelės (KD_{10} ir $KD_{2,5}$) Aukštaitijos IMS, Žemaitijos IMS duomenys;**
- **Sieros dioksidas (SO_2) Dzūkijos IMS, Žemaitijos IMS duomenys;**
- **Azoto dioksido (NO_2) ir benzeno (C_6H_6) vertės nustatytos pagal indikatorinių matavimų, atliktų kaimiškose regionų vietovėse, naudojant difuzinius ėmiklius 2010 - 2011 m. duomenis;**
- **Azoto oksidų (NO_x) vertės apskaičiuotos remiantis statistiniais duomenimis;**
- **Anglies monoksido (CO) sauso neužteršto troposferos oro koncentracija (prie 0°C, 1013 hPa), pagal S. Armalis „Atmosferos chemija“, 2009.**
- **Ozonas (O_3) Aukštaitijos IMS, Dzūkijos IMS, Žemaitijos IMS duomenys.**

Teršalo pavadinimas (konc. matavimo vienetai) / Regionas	KD_{10} (µg/m^3)	$KD_{2,5}$ (µg/m^3)	NO_2 (µg/m^3)	NO_X (µg/m^3)	SO_2 (µg/m^3)	C_6H_6 (µg/m^3)	CO (mg/m^3)	O_3	
								µg/m^3	ppb
ALYTAUS RAAD	10,6	7,7	3,7	5,6	2,2	1,1	0,15	47,3	24
KAUNO RAAD	11,1	4,5	4,3	6,5	2,2	1,2	0,15	51,4	26
KLAIPĖDOS RAAD	11,1	4,5	4,4	6,6	2,2	1,0	0,15	51,4	26
MARIJAMPOLĖS RAAD	11,1	4,5	5,8	8,7	2,2	1,2	0,15	51,4	26
PANEVĖŽIO RAAD	10,6	7,7	4,0	6,0	2,2	1,1	0,15	51,1	26
ŠIAULIŲ RAAD	11,1	4,5	4,0	6,0	2,2	0,9	0,15	51,4	26
UTENOS RAAD	10,6	7,7	3,9	5,9	2,2	1,3	0,15	51,1	26
VILNIAUS RAAD	10,6	7,7	3,9	5,9	2,2	1,0	0,15	47,3	24

© Aplinkos apsaugos agentūra, 2016

7 PRIEDAS

ORO TERŠALŲ SKLAIDOS ŽEMĖLAPIAI, 5 LAPAI

Anglies monoksido sklaida aplinkos ore (8 valandų; 100 procentilis)

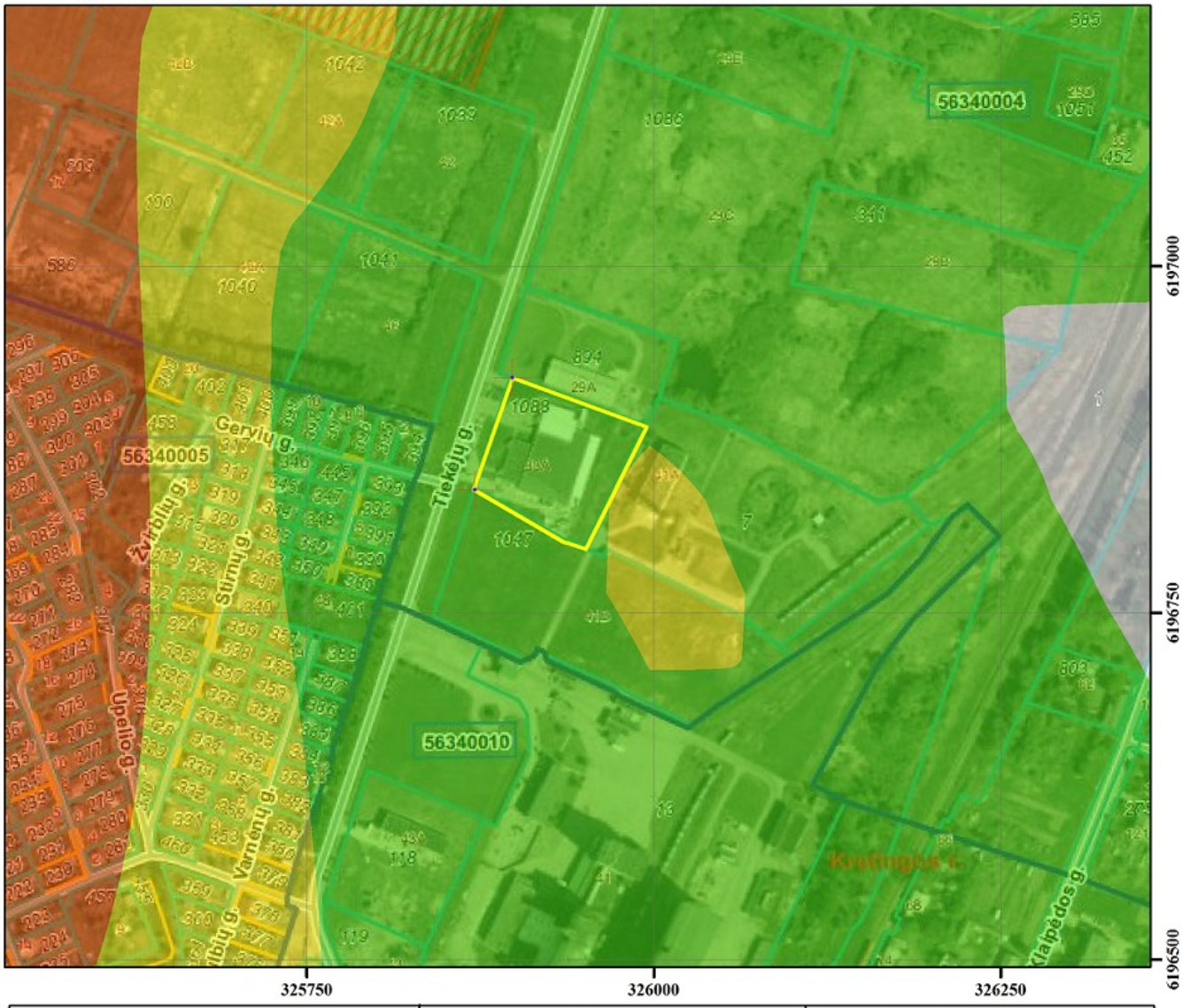

Mastelis: 0 30 60 120 180 240 Metrai	Veiklos vykdytojas: UAB "OSTSEE FISCH KRETINGA"	Projekto dokumentų rengėjas: UAB "Ekosistema" Taikos pr. 119, Klaipėda www.ekosistema.lt
Vėjų rožė: 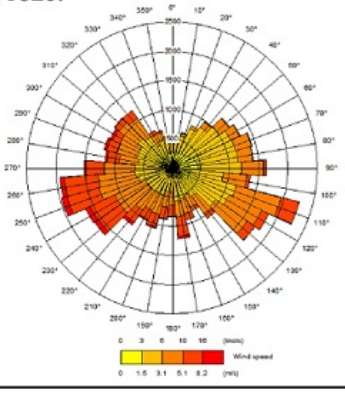	Eksplikacija CO koncentracija, mg/m³ RV (8 val.)=10,0 mg/m³ 1.23 - 1.26 1.27 - 1.28 1.29 - 1.31 1.32 - 1.35 1.36 - 1.43 1.44 - 1.54 Veiklos vykdytojo teritorijos ribos	
Sklaidos modeliavimo programa: ADMS 4.2	Projekto pavadinimas: UAB "OSTSEE FISCH KRETINGA" planuojamos ūkinės veiklos Tiekėjų g. 33A, Kretingoje poveikio aplinkai vertinimo vertinimo atrankos dokumentai	

Azotodioksido sklaida aplinkos ore (1 valandos; 99,79 procentilis)

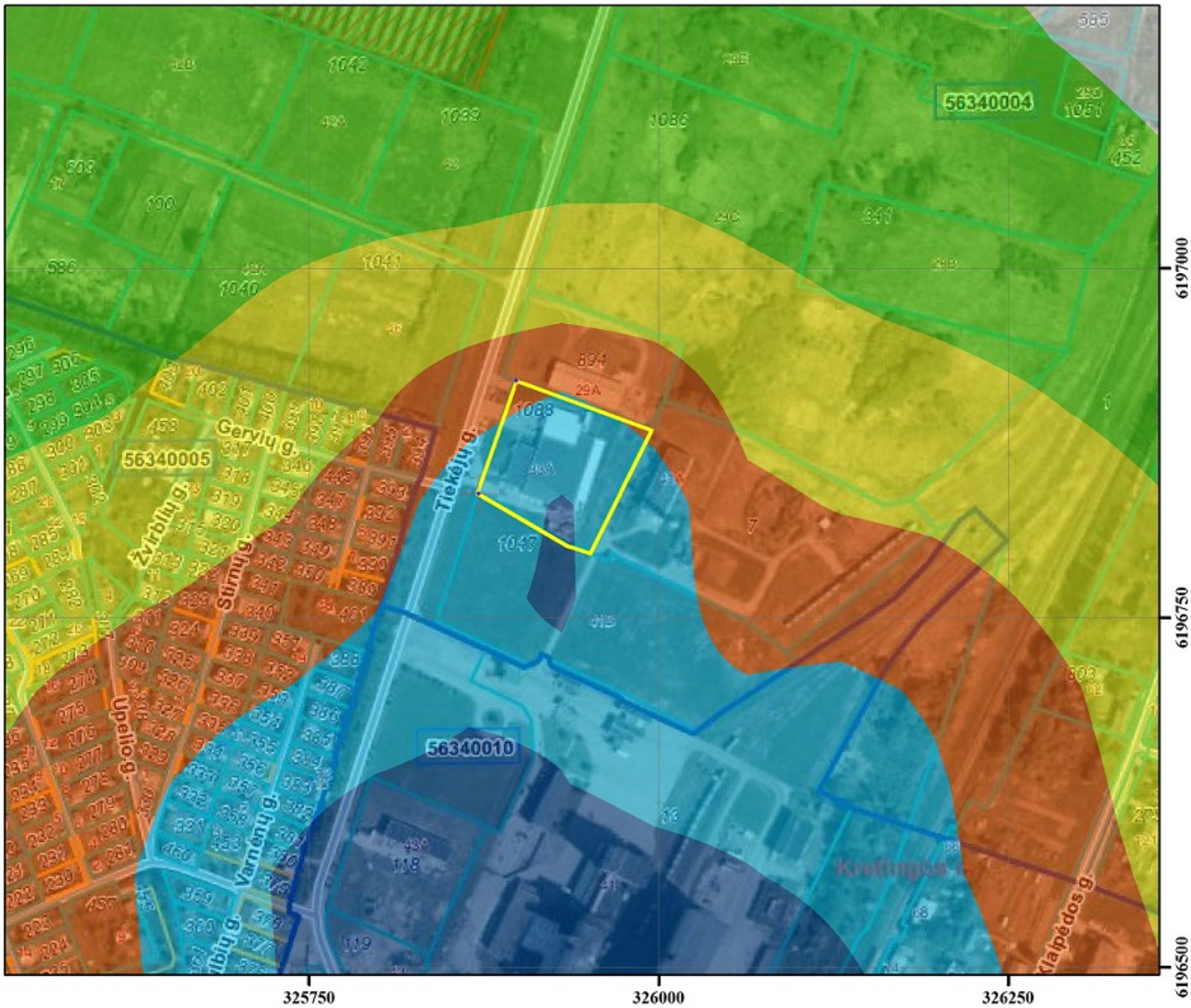

Mastelis: 0 30 60 120 180 240 Metrai	Veiklos vykdytojas: UAB "OSTSEE FISCH KRETINGA"	Projekto dokumentų rengėjas: UAB "Ekosistema" Taikos pr. 119, Klaipėda www.ekosistema.lt
Vėjų rožė: 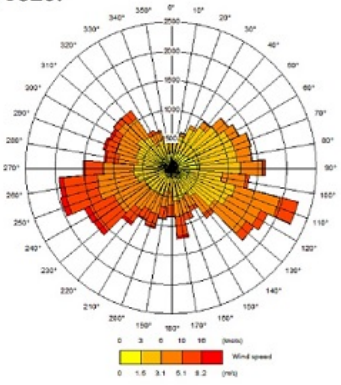	Eksplikacija NO2 koncentracija,µg/m³ RV (1 val.)=200,0 µg/m³ 6.5 - 7.56 7.57 - 8.62 8.63 - 9.97 9.98 - 11.71 11.72 - 14.03 14.04 - 17.29 Veiklos vykdytojo teritorijos ribos	
Sklaidos modeliavimo programa: ADMS 4.2	Projekto pavadinimas: UAB "OSTSEE FISCH KRETINGA" planuojamos ūkinės veiklos Tiekėjų g. 33A, Kretingoje poveikio aplinkai vertinimo vertinimo atrankos dokumentai	

Azotodioksido sklaida aplinkos ore (metų)

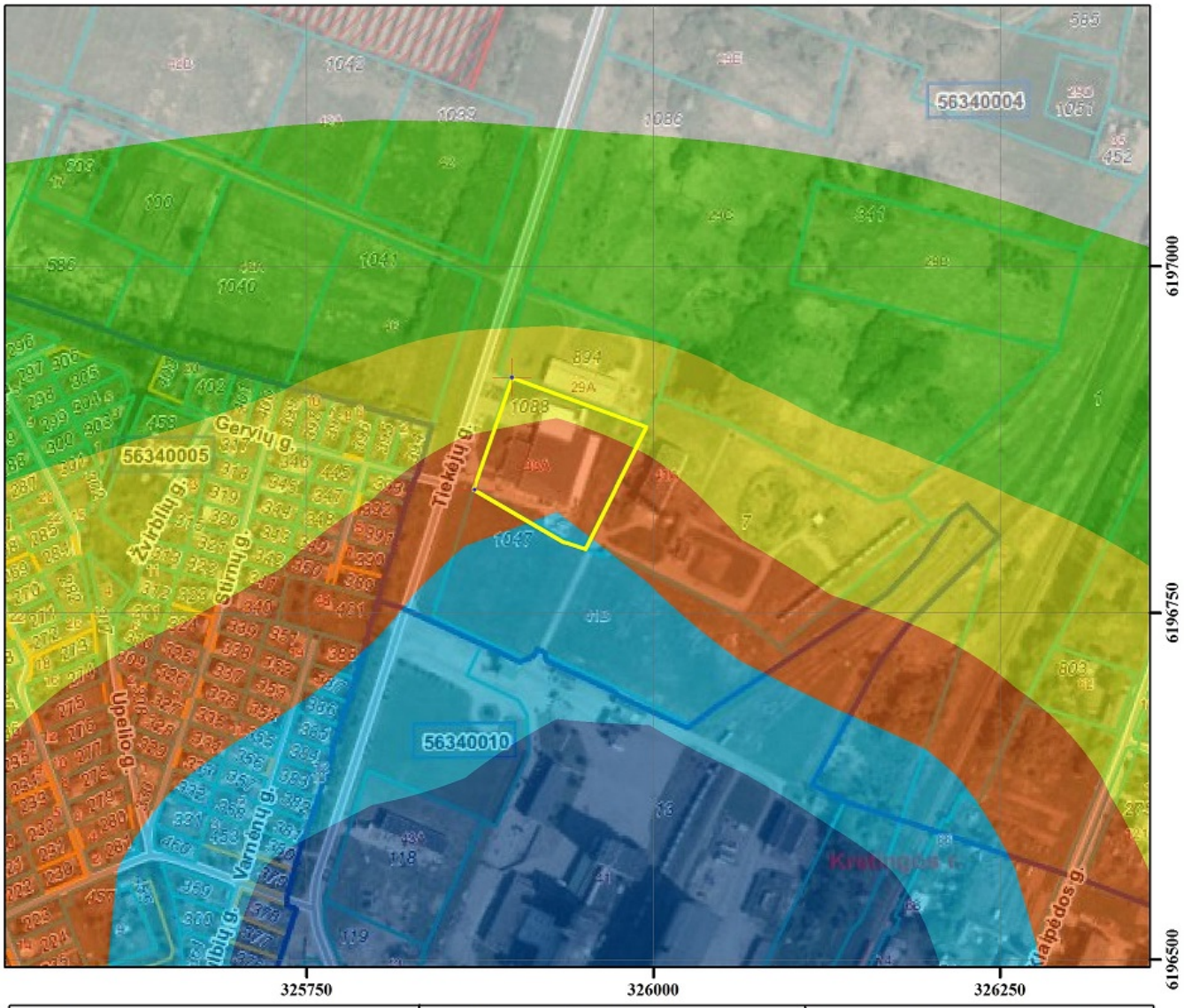

Mastelis: 0 30 60 120 180 240 Metrai	Veiklos vykdytojas: UAB "OSTSEE FISCH KRETINGA"	Projekto dokumentų rengėjas: UAB "Ekosistema" Taikos pr. 119, Klaipėda www.ekosistema.lt
Vėjų rožė: 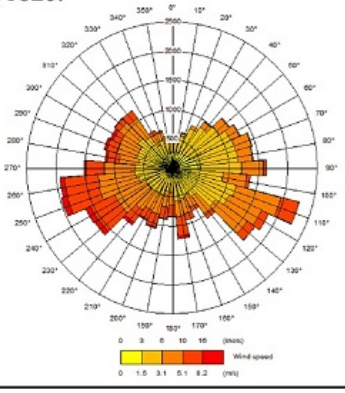	Eksplikacija NO2 koncentracija,µg/m³ RV (metų)=40,0 µg/m³ 4.49 - 4.63 4.64 - 4.78 4.79 - 4.99 5 - 5.23 5.24 - 5.51 5.52 - 5.93 Veiklos vykdytojo teritorijos ribos	
Sklaidos modeliavimo programa: ADMS 4.2	Projekto pavadinimas: UAB "OSTSEE FISCH KRETINGA" planuojamos ūkinės veiklos Tiekėjų g. 33A, Kretingoje poveikio aplinkai vertinimo vertinimo atrankos dokumentai	

Trimetilamino sklaida aplinkos ore (pusvalandžio)

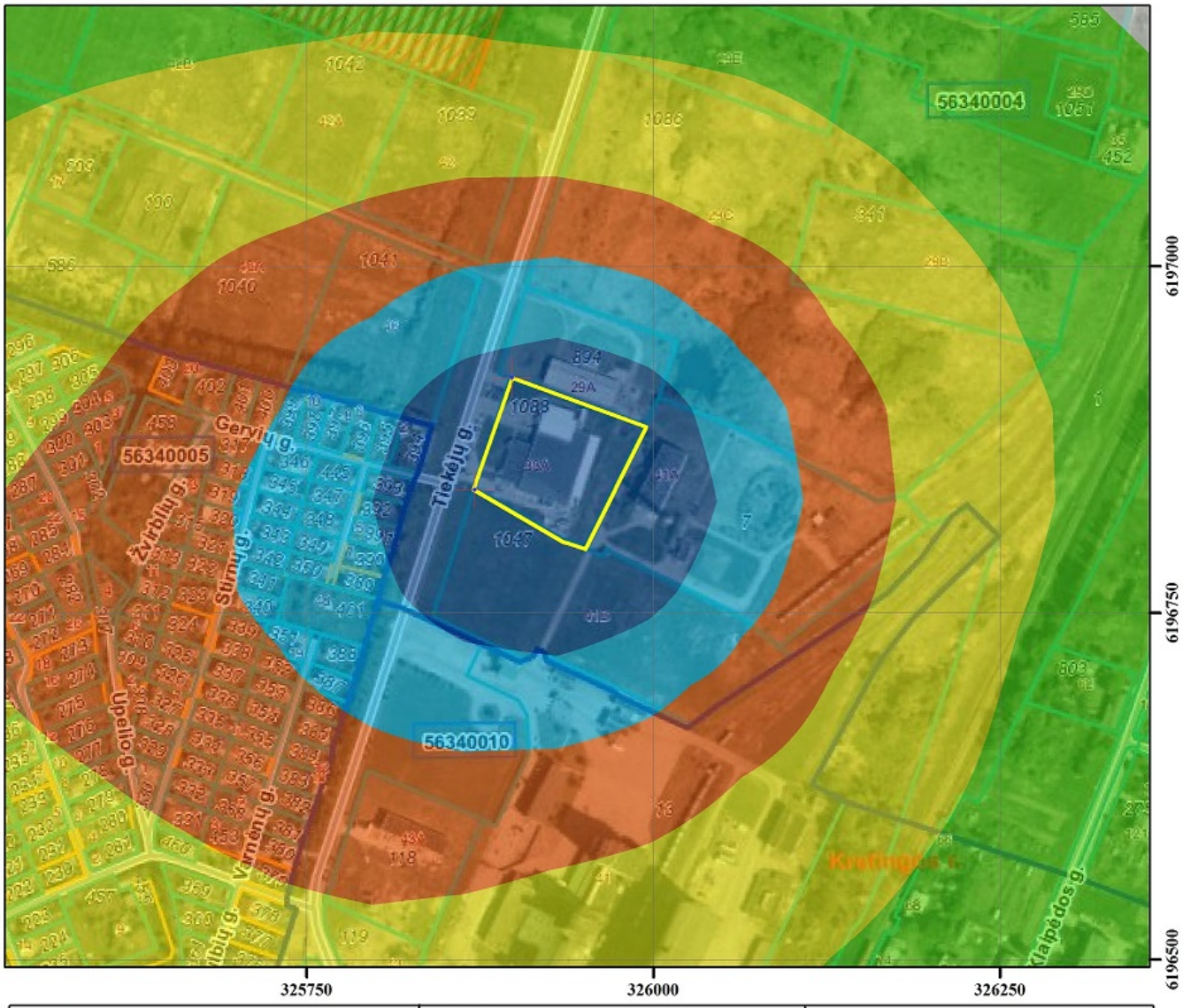

Mastelis: 0 30 60 120 180 240 Metrai	Veiklos vykdytojas: UAB "OSTSEE FISCH KRETINGA"	Projekto dokumentų rengėjas: UAB "Ekosistema" Taikos pr. 119, Klaipėda www.ekosistema.lt
Vėjų rožė: 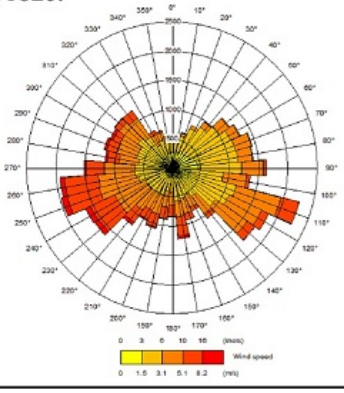	Eksplikacija Trimetilamino koncentracija, mg/m³ RV (0,5 val.)=0,15 mg/m³ 0.0002 - 0.0007 0.0008 - 0.0014 0.0015 - 0.0026 0.0027 - 0.0044 0.0045 - 0.0082 0.0083 - 0.017 Veiklos vykdytojo teritorijos ribos	
Sklaidos modeliavimo programa: ADMS 4.2	Projekto pavadinimas: UAB "OSTSEE FISCH KRETINGA" planuojamos ūkinės veiklos Tiekėjų g. 33A, Kretingoje poveikio aplinkai vertinimo vertinimo atrankos dokumentai	

Sieros vandenilio sklaida aplinkos ore (pusvalandžio)

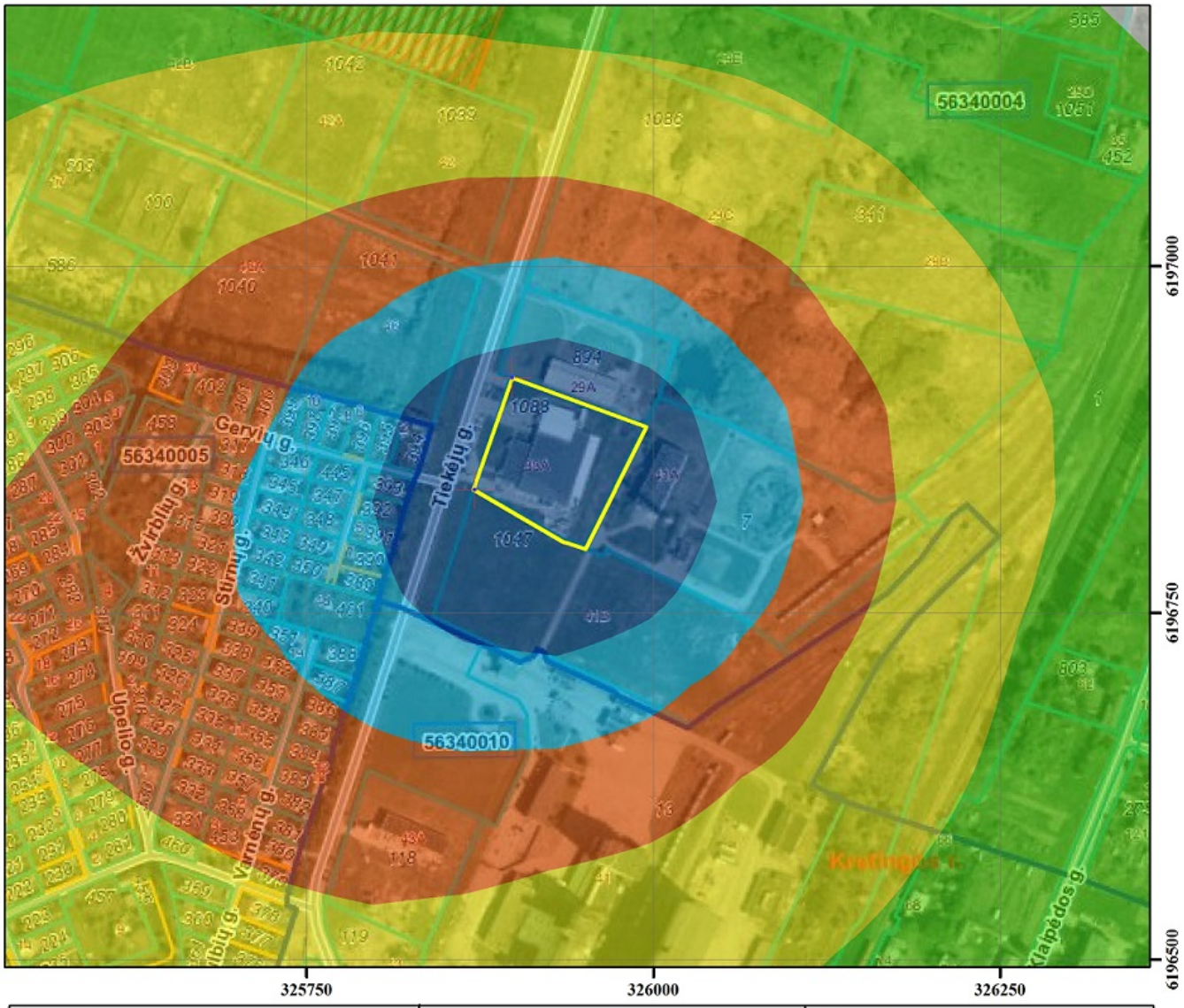

Mastelis: 0 30 60 120 180 240 Metrai	Veiklos vykdytojas: UAB "OSTSEE FISCH KRETINGA"	Projekto dokumentų rengėjas: UAB "Ekosistema" Taikos pr. 119, Klaipėda www.ekosistema.lt
Vėjų rožė: 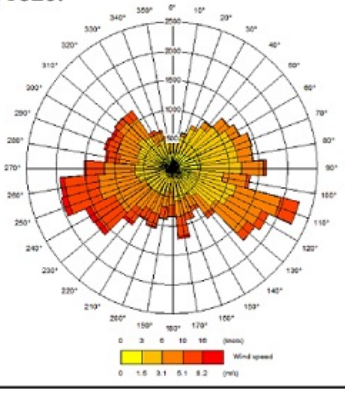	Eksplikacija Sieros vandenilio koncentracija, mg/m³ RV (0,5 val.)=0,008 mg/m³ 0.00001 - 0.00002 0.00003 - 0.00005 0.00006 - 0.00009 0.0001 - 0.00015 0.00016 - 0.00027 0.00028 - 0.00057 Veiklos vykdytojo teritorijos ribos	
Sklaidos modeliavimo programa: ADMS 4.2	Projekto pavadinimas: UAB "OSTSEE FISCH KRETINGA" planuojamos ūkinės veiklos Tiekėjų g. 33A, Kretingoje poveikio aplinkai vertinimo vertinimo atrankos dokumentai	

8 PRIEDAS

KVAPŲ SKLAIDOS APLINKO ORE ŽEMĖLAPIS, 1 LAPAS

Kvapų sklaida aplinkos ore (1 valandos; 98 procentilis)

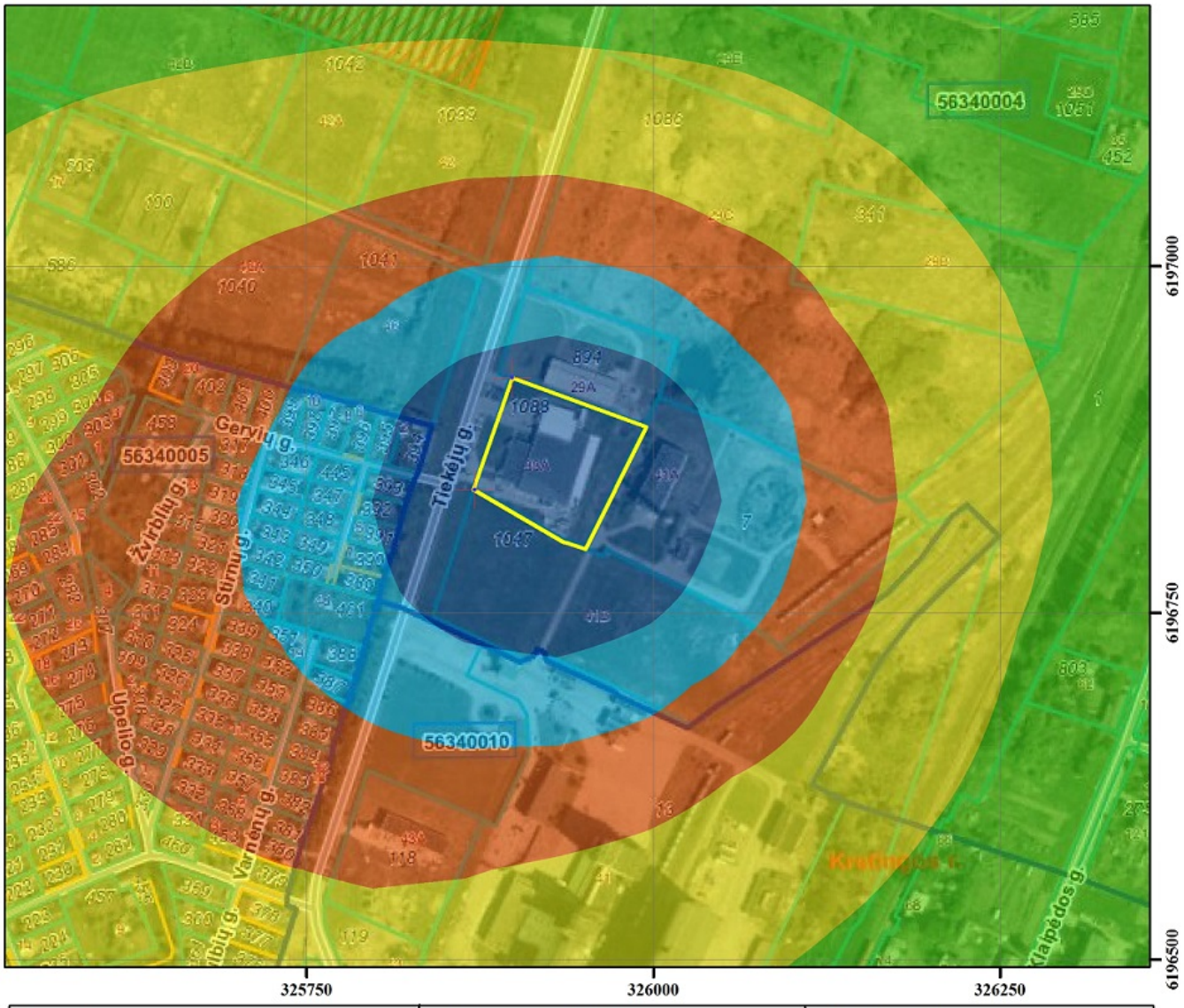

Mastelis: 0 20 40 80 120 160 Metrai	Veiklos vykdytojas: UAB "OSTSEE FISCH KRETINGA"	Projekto dokumentų rengėjas: UAB "Ekosistema" Taikos pr. 119, Klaipėda www.ekosistema.lt
Vėjų rožė: 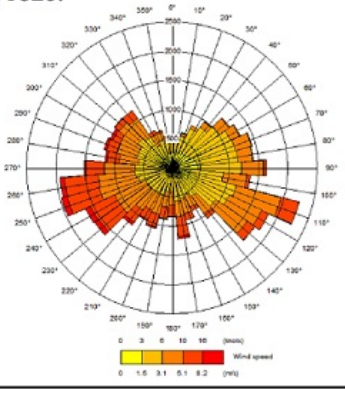	Eksplikacija Kvapų koncentracija, OUe/m³ RV=8 OUe/m³ 0 - 0.01 0.02 - 0.03 0.04 - 0.05 0.06 - 0.09 0.1 - 0.17 0.18 - 0.37 Veiklos vykdytojo teritorijos ribos	
Sklaidos modeliavimo programa: ADMS 4.2	Projekto pavadinimas: UAB "OSTSEE FISCH KRETINGA" planuojamos ūkinės veiklos Tiekėjų g. 33A, Kretingoje poveikio aplinkai vertinimo vertinimo atrankos dokumentai	

9 PRIEDAS

NACIONALINĖS VISUOMENĖS SVEIKATOS PRIEŽIŪROS LABORATORIJOS KLAIPĖDOS SKYRIAUS AKUSTINIO TRIUKŠMO TYRIMO 2015-07-29 PROTOKOLAS F-KL-T-128, 3 LAPAI

NACIONALINĖ VISUOMENĖS SVEIKATOS PRIEŽIŪROS LABORATORIJA
Biudžetinė įstaiga, Žolyno g. 36, LT-10210 Vilnius, tel. (8 5) 270 9229, faks. (8 5) 210 4848
el.p. nvspl@nvspl.lt, www.nvspl.lt
Duomenys kaupiami ir saugomi Juridinių asmenų registre, kodas 195551983

KLAIPĖDOS SKYRIUS
Bijūnų g. 6, LT-91206 Klaipėda, Tel. (8~46) 38-31-13, faksas (8~46) 38-01-88, el.paštas priimamasis.klaipeda@nvspl.lt

LIETUVOS NACIONALINIS AKREDITACIJOS BIURAS
TYRIMAI ISO/IEC 17025
Nr. LA.01.138

AKUSTINIO TRIUKŠMO TYRIMO PROTOKOLAS Nr. F-KL-T-128

20 15 m. liepos 29 d.

Bendroji dalis

Užsakovas: *UAB "Sabelija"*
(pavadinimas/vardas, pavardė)

Uosio g. 10, Kaunas
(adresas)

Sutartis *(pažymėkite X)* [ ] nėra [X] yra data 20 14 – 09 – 22 Nr. ST-PS-1-22

Prašymo data 20 15 – 07 – 16 Nr. - Užsakymo registravimo data 20 15 – 07 – 28 Nr. 2448

Tyrimo programa *(pažymėkite X)* [ ] nėra [X] yra

Akustinio triukšmo tyrimo akto (-ų) data (-os) ir numeris (-iai): *2015-07-28 F-KL-T-A-128*

Tyrimo objekto identifikavimas, aprašymas: *UAB "Ostsee Fisch Kretinga", Tiekėjų g. 33 A, Kretinga*

Tyrimas atliktas vadovaujantis: *LST EN ISO 9612:2009*
(nuorodinis žymuo, data, numeris)

Tyrimo pradžia 20 15 – 07 – 28 laikas 09:25 val. Tyrimo pabaiga 20 15 – 07 – 28 laikas 10:10 val.

Kita užsakovo pateikta informacija: *nenurodyta*

***Meteorologinės sąlygos**

Žemės paviršiaus danga ir būklė *(aprašyti)*: -

Vėjo greitis - m/s Vėjo kryptis - Oro temperatūra - °C Atmosferos slėgis - hPa

Oro santykinė drėgmė - % Debesuota *(pažymėkite X)* [ ] taip [ ] ne Krituliai *(pažymėkite X)* [ ] yra [ ] nėra

Kitos matavimo sąlygos *(įrašyti)*: *nenurodyta*

Tyrimui naudotos priemonės

Akustinio triukšmo tyrimas atliktas:
SVAN 948 Nr.12605, patikros sertifikatas Nr.1620665, 2014-03-27, kalibravimo liudijimas Nr.771039-AV-3.3-00-1480, 2014-03-27
(prietaiso pavadinimas, modelio numeris, patikros sertifikato/kalibravimo liudijimo Nr., data)

Aplinkos sąlygų matavimai atlikti:
Testo 400/611 Nr.01296053/611, patikros sertifikatas Nr. 1620729, 2014-03-27, kalibravimo liudijimas Nr. 773308-T2.300-259, 2014-03-27; Nr., patikros sertifikatas Nr. 1391353, 2014-03-07, kalibravimo liudijimas Nr. 9/14-A, 2014-03-07
(prietaiso pavadinimas, modelio numeris, patikros sertifikato/kalibravimo liudijimo Nr., data)

Tyrimo rezultatai

Eil. Nr.	Tyrimo vieta, tyrimo vietos aprašymas	Triukšmo šaltinis (-iai)	Garsų klasifikavimas	Ekvivalentinis garso slėgio lygis (dB A±U)	Maksimalus garso slėgio lygis (dB A±U)	Garso slėgio piko lygis (dB C±U)	Liekamasis garso slėgio lygis (dB±U)	Pataisytasis ekvivalentinis garso slėgio lygis (dB±U)
1.	***Darbininko - plovėjo darbo vieta cechuose***	***Plovimo vandens srove triukšmas, vėdinimo įranga***	***visuminis***	*72,5*		*97,1*		

Tyrimo sąlygų aprašymas *(matavimų trukmė, mikrofono padėtis, aukštis, šaltinio padėtis, šaltinio veikimo sąlygų aprašymas ir kt.)*

1. Mikrofono padėtis : mikrofonas darbuotojo akių lygyje, 0,2 m atstumu nuo ausies (darbuotojo galvos pozicija neapibrėžta).

2. Matavimo trukmė: 3 matavimai po 5 min.

3. Atliekamas darbas: cecho grindų ir įrangos plovimas vandens srove.

Aplinkos sąlygos

oro temperatūra *22,3* °C oro santykinė drėgmė *71,5* %

Aplinkos sąlygų matavimo prietaiso jutiklių padėtys *(aprašyti)* ***Mikroklimato jutiklis 1,5 m aukštyje***

2.	***Konservavimo cechas, žuvies apdirbėjo darbo vieta prie konservavimo linijos.***	***Konservavimo ir pakavimo linijų technologinė įranga***	***visuminis***	*86,7*		*101,9*		

Tyrimo sąlygų aprašymas *(matavimų trukmė, mikrofono padėtis, aukštis, šaltinio padėtis, šaltinio veikimo sąlygų aprašymas ir kt.)*

1. Mikrofono padėtis : mikrofonas darbuotojo akių lygyje, 0,2 m atstumu nuo ausies.

2. Matavimo trukmė: 3 matavimai po 5 min.

3. Atliekamas darbas: paruošto produkto sudėjimas į konservavimui skirtas dėžutes prie pastoviai veikiančios konservavimo linijos.

Aplinkos sąlygos

oro temperatūra *22,3* °C oro santykinė drėgmė *71,5* %

Aplinkos sąlygų matavimo prietaiso jutiklių padėtys *(aprašyti)* ***Mikroklimato jutiklis 1,5 m aukštyje***

Nuomonės, aiškinimai, pastabos *nenurodyta*

Fizikinių veiksnių tyrimų
poskyrio vedėja
Vida Butkienė

Tyrimą atliko: _____
(pareigos, vardas, pavardė, parašas)

Priedai

Eil. Nr.	Pavadinimas	Lapų sk.

Paaiškinimai

U	Pateikta išplėstinė neapibrėžtis. Išplėstinė neapibrėžtis apskaičiuota, suminę standartinę neapibrėžtį padauginus iš aprėpties daugiklio k=2, kuris, esant normaliajam skirstiniui, atitinka 95% pasikliovimo lygmenį. Pateikiama užsakovui prašant.
N	Neakredituotas metodas
*	Kai matavimai atliekami ne vieną dieną/naktį, kur galima, pateikiamas intervalas nuo mažiausios iki didžiausios reikšmės. Detalesnė informacija pateikiama priede.

Fizikinių veiksnių tyrimų
poskyrio vedėja
Vida Butkienė

Skyriaus/poskyrio vedėjas: _____
(pareigos, vardas, pavardė, parašas)

Tyrimo rezultatai susiję tik su tiriamąja vieta