

**Uždaroji akcinė bendrovė
<< G J M a g m a >>**



**Rokiškio rajono Juodymo
durpių telkinyje planuojamos
veiklos poveikio aplinkai
vertinimo**

P R O G R A M A



**Užsakovas:
UAB „Nereta“**

**U ž d a r o j i A k c i n ė B e n d r o v ė
<< G J M a g m a >>**



**Rokiškio rajono Juodymo
durpių telkinyje planuojamos
veiklos poveikio aplinkai
vertinimo**

P R O G R A M A

PAV proceso organizatorius (užsakovas)

UAB „Nereta”

PAV programos rengėjas

UAB << GJ Magma >>

Vilnius 2015

Programos rengėjai:

Ginutis Juozapavičius,
UAB <<GJ Magma>> steigėjas,
g.m.d., geologas, tel. 8-698-12750,
Įvadas, santrauka, 5.1, 9-11 skyriai, literatūra, tekstiniai priedai

Edvardas Grencius,
UAB <<GJ Magma>> mag. inžinierius-ekologas,
tel. 8-5-2318178,
1-4, 5.2-5.8, 6-8 skyriai

TURINYS

Į V A D A S.....	5
SANTRAUKA	9
1. BENDRIEJI DUOMENYS.....	22
2. ALTERNATYVŲ ANALIZĖ.....	24
3. TECHNOLOGINIAI PROCESAI	26
4. TERITORIJOS, KURIOS GALI BŪTI REIŠKINGAI PAVEIKTOS	27
5. PLANUOJAMOS ŪKINĖS VEIKLOS GALIMAS POVEIKIS ĮVAIRIEMS APLINKOS KOMPONENTAMS IR POVEIKĮ APLINKAI MAŽINANČIOS PRIEMONĖS	29
5.1. Vanduo.....	29
5.2. Aplinkos oras	29
5.3. Dirvožemis.....	29
5.4. Žemės gelmės.....	29
5.5. Biologinė įvairovė.....	30
5.6. Kraštovaizdis.....	30
5.7. Socialinė-ekonominė aplinka	30
5.8. Etninės-kultūrinės sąlygos, kultūros paveldas	30
6. ATLIEKOS	31
7. PLANUOJAMOS ŪKINĖS VEIKLOS GALIMAS POVEIKIS VISUOMENĖS SVEIKATAI	32
8. PLANUOJAMOS ŪKINĖS VEIKLOS GALIMAS REIŠKINGAS NEIGIAMAS POVEIKIS KITOS VALSTYBĖS APLINKAI.....	34
9. RIZIKOS ANALIZĖ IR JOS VERTINIMAS.....	35
10. MONITORINGAS.....	36
11. PROBLEMŲ APRAŠYMAS.....	37
LITERATŪRA.....	38
T E K S T I N I A I P R I E D A I	40
1 priedas. Rokiškio rajono Juodymo durpių telkinio įsisavinimo planuojamos ūkinės veiklos poveikio aplinkai vertinimo sutartis Nr. 1146.....	41
2 priedas. Kadastro žemėlapių ištrauka. M 1: 10 000.	43
3 priedas. Nekilnojamojo turto registro centrinio duomenų banko išrašas.....	44
R e n g ė j ų k v a l i f i k a c i n i a i d o k u m e n t a i	46
Leidimas tirti žemės gelmes 2009-06-10 d. Nr. 82 išduotas UAB „GJ Magma“	47
G.Juozapavičiaus Vilniaus valstybinio V.Kapsuko universiteto diplomas su pagyrimu P Nr. 131841	48
G.Juozapavičiaus gamtos mokslų daktaro diplomas DA004490.....	49
E.Grečiaus Vilniaus universiteto magistro diplomas MA Nr. 0841856.	50
V i s u o m e n ė s i n f o r m a v i m o i r d a l y v a v i m o P A V p r o c e s e d o k u m e n t a i	51
Skelbimas pakabintas 2014-08-26 d. Pandėlio seniūnijos skelbimų lentoje.	52
Skelbimas pakabintas 2014-08-20 d. Rokiškio kaimiškosios seniūnijos skelbimų lentoje.....	53
Skelbimas atspausdintas laikraštyje „Lietuvos žinios“ 2014-08-22 d. Nr. 162 (13875).....	54
Skelbimas atspausdintas laikraštyje „Gimtasis Rokiškis“ 2014-08-23 d. Nr. 95 (10738).....	55
P o v e i k i o a p l i n k a i v e r t i n i m o s u b j e k t ų i š v a d o s d ė l P A V p r o g r a m o s	56
Kultūros paveldo departamento prie KM Panevėžio teritorinio padalinio 2014-09-25 d. raštas Nr. (9.38.-P)2P-502.....	57
Panevėžio apskrities priešgaisrinės gelbėjimo valdybos 2014-10-01 d. raštas Nr. V4-1642.	58
UAB „GJ Magma“ 2014-10-01 d. raštas Nr. 289.	59
Panevėžio apskrities priešgaisrinės gelbėjimo valdybos 2014-10-23 d. raštas Nr. V4-1725.	60
Panevėžio visuomenės sveikatos centro 2014-09-25 d. raštas Nr. S-(7.47.R)-3219.	61
Rokiškio rajono savivaldybės administracijos 2014-09-24 d. raštas Nr. SD-5.25-2226.	63
AAA Taršos prevencijos ir leidimų departamento Panevėžio skyriaus 2014-11-11 d. raštas Nr. (15.5)-A4-7059. ...	64
UAB „GJ Magma“ 2014-11-14 d. raštas Nr. 353.	65
AAA Taršos prevencijos ir leidimų departamento Panevėžio skyriaus 2014-12-11 d. raštas Nr. (15.5)-A4-8177. ...	67
Lietuvos Respublikos Aplinkos ministerijos 2015-06-29 d. raštas Nr. (10-3)-D8-4887.....	68

I V A D A S

Vertinamas plotas yra Rokiškio rajono savivaldybėje, Rokiškio kaimiškojoje ir Pandėlio seniūnijose, Ribickio, Ginočių ir Kebelių kaimuose (1.1 – 1.2 pav.). Nuo Rokiškio miesto nagrinėjamas plotas nutolęs 25 km į šiaurės vakarus, nuo Čedasų miestelio 4,8 km į šiaurę, šiaurės vakarus, nuo Pandėlio miestelio 16,3 km į šiaurės rytus, nuo Juodupės miestelio 14,3 km į šiaurės rytus. Juodymo durpių telkinys išsidėstęs Lietuvos ir Latvijos valstybių teritorijose, tačiau didžioji jo dalis Lietuvos pusėje. Planuojamo naudoti ploto riba nuo Latvijos valstybės sienos atitaukta 50 m atstumu (plačiau apie tai 8 skyriuje). Šioje zonoje durpių išteklių gavyba ir jokie kiti darbai susiję su telkinio eksploatavimu ir įsisavinimu, įskaitant ir apjuosiančiųjų griovių kasimą, nebus vykdomi. Vertinamo telkinio centro koordinatės LKS-94 yra 6224739 m (X) ir 586349 m (Y). Telkinio teritorijoje ir jo artimoje aplinkoje nėra gyvenamųjų sodybų. Šiaurės vakariniame telkinio pakraštyje 1.1 pav. pažymėta sodyba senai išnykusi. Artimiausios gyvenamos sodybos išsidėsčiusios Ribickio ir Daliečių kaimuose yra nutolusios 1,2 km ir daugiau. Tai visiškai neurbanizuota teritorija. Aplinkui patį durpių telkinį dažniausiai išsidėstę žemės ūkio laukai. Už 200 m į pietvakarius yra kitas, parengtiniu detalumu išžvalgytas, Padūtiškio durpių telkinys.

Nagrinėjamas plotas patenka į vieną žemės sklypą (7315/0001:218) priklausantį valstybei, kurį patikėjimo teise valdo Rokiškio miškų urėdija (2 – 3 tekstiniai priedai). Tik atlikus išsamų poveikio aplinkai vertinimą ir priėmus galutinį sprendimą, užsakovas galės gauti Lietuvos geologijos tarnybos leidimą išteklių naudojimui. Vertinamame Juodymo durpių telkinyje geologinės žvalgybos duomenų nėra išlikę. Gavus Lietuvos geologijos tarnybos leidimą telkinio naudojimui, naudojimo plano rengimo metu bus atliekama nauja geologinė žvalgyba, kurios metu bus sudarytas tikslus markšeiderinis planas ir iš naujo apskaičiuoti visi ištekliai.

Leidimas išteklių gavybai gali būti išduotas tik tai tuo atveju, jei planuojamos ūkinės veiklos poveikio aplinkai vertinimo procedūrų metu bus priimtas sprendimas, kad durpių gavyba nesukels esminio neigiamo poveikio aplinkai. Pagal Lietuvos Respublikos planuojamos ūkinės veiklos poveikio aplinkai vertinimo įstatymą, naudingųjų iškasenų durpių telkiniams, kurių plotas didesnis nei 150 ha, privaloma atlikti išsamų planuojamos ūkinės veiklos poveikio aplinkai vertinimą [1]. Įgyvendinant šias nuostatas, yra parengta bei teikiama svarstymui ir derinimui ši programa.

Rokiškio rajono Juodymo durpių telkinio naudojimo poveikio aplinkai vertinimo programa (*toliau – programa*) paruošta UAB „Nereta“ užsakymu (1 tekstinis priedas). Ji sudaryta remiantis Lietuvos Respublikos planuojamos ūkinės veiklos poveikio aplinkai vertinimo įstatymu [1], Lietuvos Respublikos aplinkos ministro 2005 m. gruodžio 23 d. įsakymu Nr. D1-636 “Poveikio aplinkai vertinimo programos ir ataskaitos rengimo nuostatai” [2], Poveikio visuomenės sveikatai vertinimo metodiniais nurodymais [3] ir LR Sveikatos apsaugos ministro 2004-08-19 d. įsakymu Nr. V-586 patvirtintų sanitarinių apsaugos zonų ribų nustatymo ir režimo taisyklėmis [4], visuomenės informavimo ir dalyvavimo planuojamos ūkinės veiklos poveikio aplinkai vertinimo tvarkos aprašu [5] ir kitais dokumentais, kurie išvardinti literatūros sąrašė.

Apie šią parengtą planuojamos ūkinės veiklos poveikio aplinkai vertinimo programą visuomenė ir atsakinga institucija – Aplinkos apsaugos agentūra buvo informuoti norminių aktų nustatyta tvarka, pakabinant skelbimus Pandėlio ir Rokiškio kaimiškosios seniūnijos skelbimų lentose atitinkamai 2014-08-26 d. ir 2014-08-20 d., patalpinant skelbimus respublikiniame laikraštyje „Lietuvos žinios“ 2014-08-22 d. Nr. 162 (13875) ir vietiniame laikraštyje „Gimtasis Rokiškis“ 2014-08-23 d. Nr. 95 (10738), o taip pat informuojant Aplinkos apsaugos agentūrą elektroniniu paštu, kuri apie PAV programą paskelbė savo internetinėje svetainėje (žiūr. 44-47 psl.).

Planuojamos ūkinės veiklos organizatorius (užsakovas) yra: UAB „Nereta“, Taikos g. 15-4, Juodupės mstl., Rokiškio r., LT-42465. Įmonės kodas 303363013. Tel. +370-612-76897.

Planuojamos ūkinės veiklos dokumentų rengėjas yra UAB <<GJ Magma>>, Vaidevučio g. 18, LT-08402, Vilnius, Lietuva, įmonės kodas 121428749, leidimo tirti žemės gelmes Nr. 82, tel., 8-5-2318178, faks. 8-5-2784455, e-paštas gjmagma@gmail.com. Atsakingi asmenys: įmonės steigėjas, g.m.d. G.Juozapavičius ir inžinierius-ekologas, mag. E.Grencius.

Juodymo durpių telkinio kasybos proceso poveikio aplinkai vertinimo programa sudaryta remiantis aukščiau paminėtais nuostatais, žemės registro, Lietuvos durpynų kadastro duomenimis [6].

Programos rengimo tikslai:

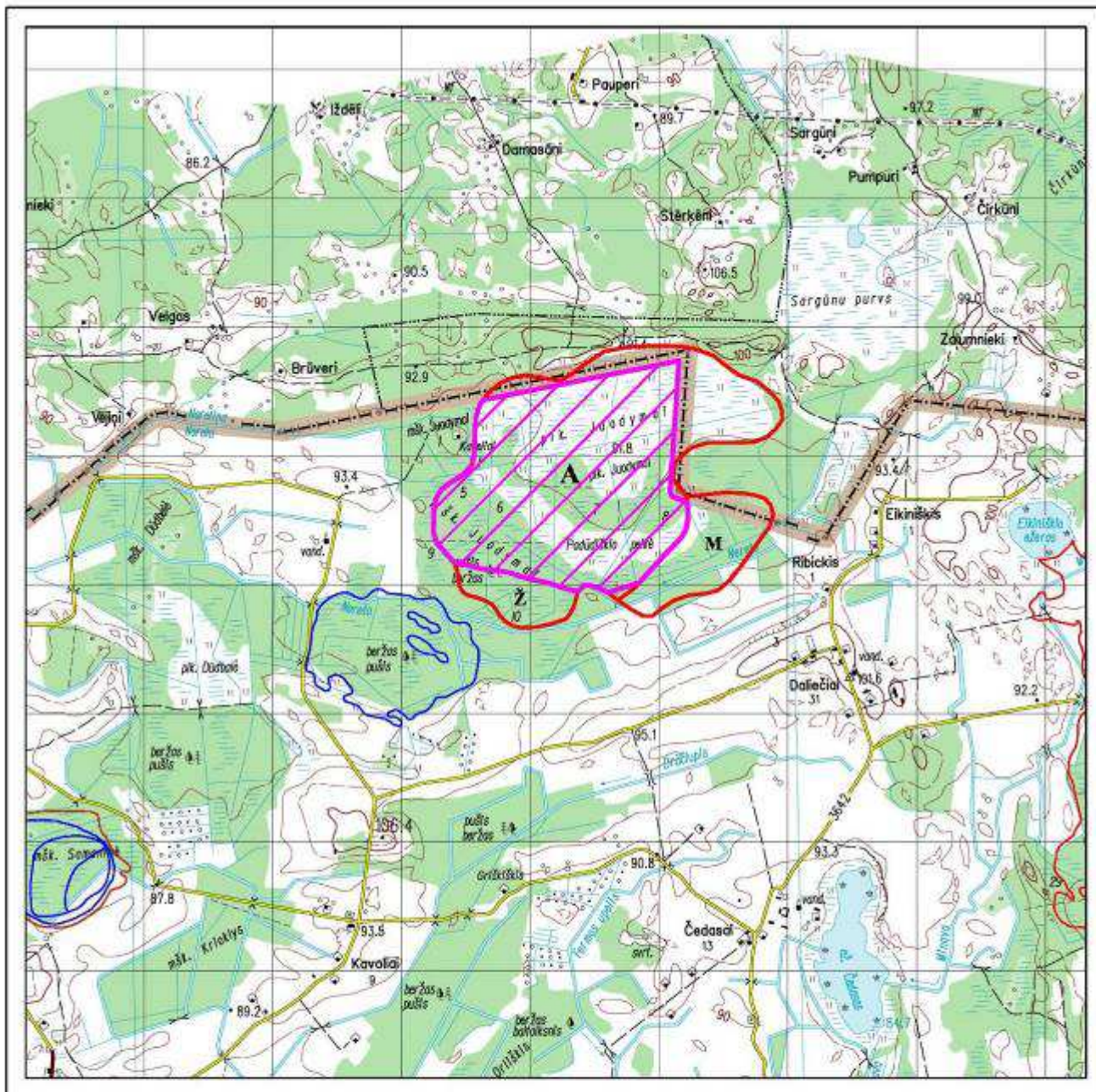

- nustatyti ataskaitos turinį ir apimtį bei joje nagrinėjamus klausimus;
- užtikrinti, kad ataskaitoje bus išsamiai nagrinėjamas reikšmingas poveikis aplinkai ir bus pateikta informacija, reikalinga priimti motyvuotą sprendimą ar planuojama ūkinė veikla, įvertinus jos pobūdį ir poveikį aplinkai, leistina pasirinktoje vietoje;
- skatinti neigiamo poveikio prevencijos ir sumažinimo priemonių bei alternatyvių priemonių planavimą ir svarstymą ankstyvojo veiklos planavimo metu;
- numatyti, kokie metodai bus taikomi planuojamos ūkinės veiklos poveikiui aplinkai prognozuoti, jo svarbai nustatyti ir įvertinti;
- palengvinti planuojamos ūkinės veiklos organizatoriui (užsakovui) tolesnes planavimo (projektavimo) procedūras, užtikrinti planuojamos ūkinės veiklos poveikio aplinkai vertinimo subjektų dalyvavimą ir jų išvadų pateikimą laiku.



1.1 pav. Juodymo durpių telkinio apžvalginis planas

M 1:50 000

Sutartiniai ženklai

-  Detaliai išvalgytų durpių telkinių ribos
-  Parengtiniu detalumu išvalgytų durpių telkinių ribos
-  Vertinamas plotas (258,71 ha)

Durpių klogo tipas:

A - Aukštapelkinis, M - Mišrus, Ž - Žemapelkinis

Planas sudarytas remiantis žemėlapiu TOP50LKS-SR, 2004 m.

© Nacionalinė žemės tarnyba prie Žemės ūkio ministerijos

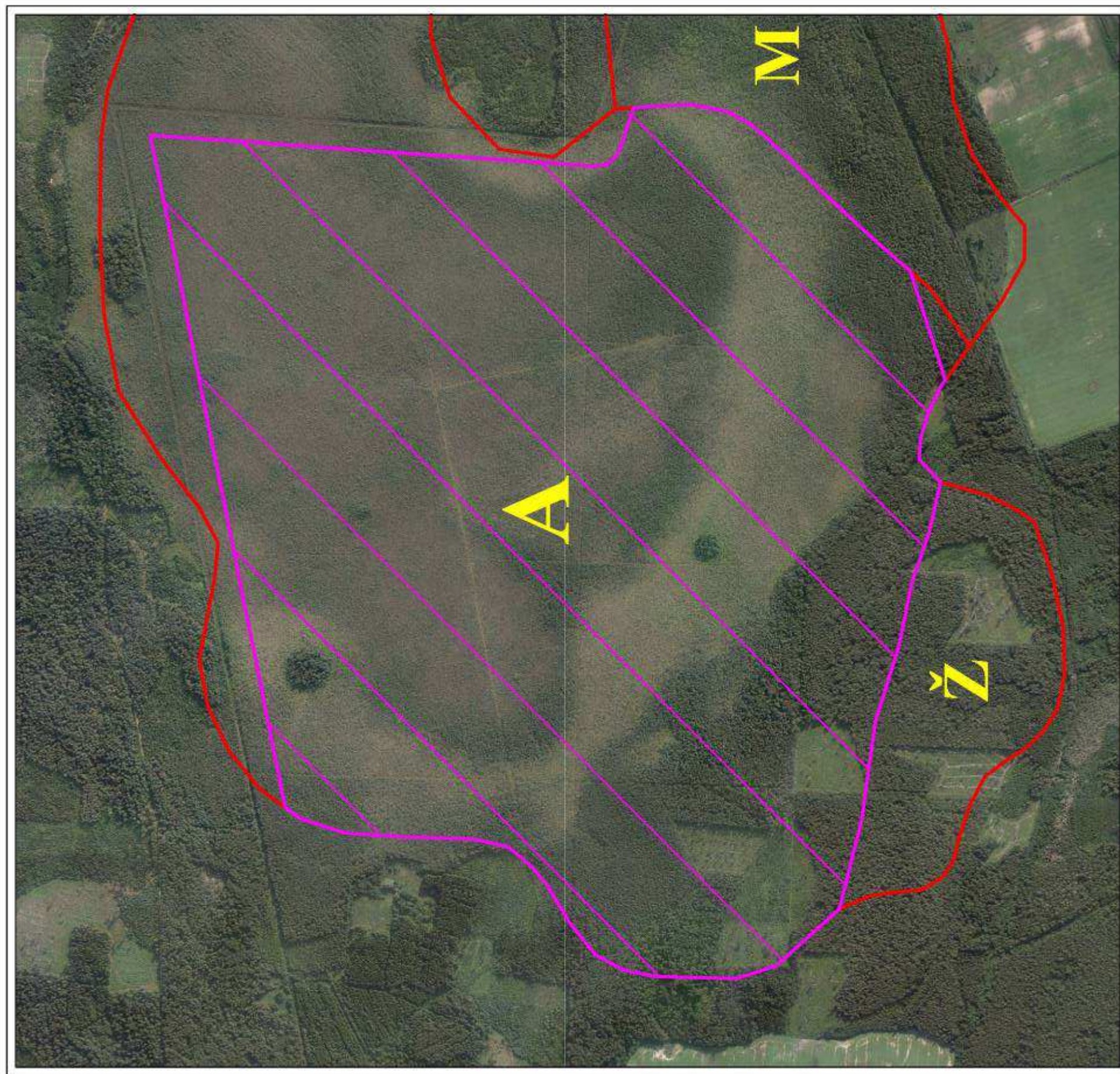

1.2 pav. Juodymo durpių telkinio situacinis ortofotografinis planas

M 1:50 000

Sutartiniai ženklai

Detaliai išvalgyto Juodymo durpių telkinio riba

Vertinamas plotas (258,71 ha)

Durpių klodo tipas:

A - Aukštapelkinis, M - Mišrus, Ž - Žemapelkinis

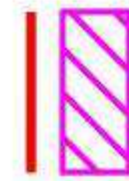

Planas parengtas panaudojant LR teritorijos M 1:10 000 skaitmeninį rastinį ortofotografinį žemėlapi - ORT10LT

© Nacionalinė žemės tarnyba prie Žemės ūkio ministerijos, 2013.

Naudingųjų iškasenų telkinių ribos paimtos iš Žemės gelmių registro.

© Lietuvos geologijos tarnyba prie AM, 2013.

SANTRAUKA

UAB „Nereta“ užsakymu parengta Rokiškio rajono Juodymo durpių telkinio įsisavinimo poveikio aplinkai vertinimo programa. Planuojama veikla apims 258,71 ha plotą, kuriame naudingųjų išteklių yra per 8796 tūkst. m³ (ištekliai apskaičiuoti apytiksliai pagal aritmetinį vidurkį). Planuojamos ūkinės veiklos organizatorius nori investuoti lėšas į durpių gavybą, kurias pagrįste planuojama naudoti substratų gamybai. Karjeras bus tvarkomas pagal visus Lietuvos Respublikoje galiojančius reikalavimus ir vėliau sudarytą bei Lietuvos geologijos tarnyboje patvirtintą telkinio naudojimo planą (dokumentas, apimantis teritorijų planavimą ir telkinio naudojimo projektą) [7].

Juodymo durpių telkinys pirmą kartą žvalgytas dar 1935 m. tuometinės Miškų žinybos. Vėlesni žvalgybos darbai vyko 1962 m., kuomet durpių telkinį parengtiniu detalumu išžvalgė Durpių fondo valdyba. Detalai 1975 m. durpyną išžvalgė Inžinerinių tyrimų institutas. Pats durpių telkinys yra netaisyklingos formos. Bendras Juodymo durpių telkinio plotas, apimant ir Latvijos teritorijoje esančią dalį, sudaro 410,22 ha (1.1 pav.). Vietomis pasitaiko „salos“ (reljefo pakilimai). Juodymo durpių telkinio bendras vidutinis durpių storis sudaro 3,4 m, daugiausiai siekia iki 6,5 m. Didžiąją dalį durpių klodo sudaro aukštapelkinio tipo, mažiau mišraus ar žemapelkinio tipo durpės. Rengiant telkinio naudojimo planą, geologinė telkinio žvalgyba bus atliekama iš naujo, taip tiksliai įvertinant išteklių kiekį, jų kokybę nagrinėjamame plote.

Vertinamas plotas yra šiaurės rytinėje Lietuvos Respublikos dalyje, Rokiškio rajono savivaldybėje, Rokiškio kaimiškojoje ir Pandėlio seniūnijose, Ribickio, Ginočių ir Kebelių kaimuose (1.1 – 1.2 pav.). Nuo Rokiškio miesto nagrinėjamas plotas nutolęs 25 km į šiaurės vakarus, nuo Čedasų miestelio - 4,8 km į šiaurę, šiaurės vakarus, nuo Pandėlio miestelio - 16,3 km į šiaurės rytus, nuo Juodupės miestelio - 14,3 km į šiaurės rytus.

Juodymo durpių telkinys išsidėstęs Lietuvos ir Latvijos valstybių teritorijose, tačiau didžioji jo dalis yra Lietuvos pusėje. Likusi durpių telkinio dalis, nepatenkanti į planuojamą naudoti plotą, yra Latvijos Respublikos pietinėje dalyje, Viesytės savivaldybės pietvakariniame pakraštyje. Nuo Neretos miestelio vertinamas plotas yra nutolęs 7 km į pietryčius, nuo Viesytės miestelio - 23 km į pietvakarius.

Planuojamo naudoti ploto riba nuo Latvijos valstybės sienos atitaukta 50 m atstumu. Šioje zonoje durpių išteklių gavyba ir jokie kiti darbai susiję su telkinio eksploatavimu ir įsisavinimu, įskaitant ir apjuosiančiųjų griovių kasimą, nebus vykdomi. Vertinamo telkinio centro koordinatės: LKS-94 yra 6224739 m (X) ir 586349 m (Y). Telkinio teritorijoje ir jo artimoje aplinkoje nėra gyvenamųjų sodybų. Šiaurės vakariniame telkinio pakraštyje 1.1 pav. pažymėta sodyba senai išnykusi. Artimiausios gyvenamos sodybos, išsidėsčiusios Lietuvos Respublikos teritorijoje, Ribickio ir Daliečių kaimuose, yra nutolusios 1,2 km ir daugiau. Tai visiškai neurbanizuota teritorija. Aplinkui patį durpių telkinį dažniausiai išsidėstę miškai ir žemės ūkio laukai.

Vietos durpių gavybai parinkimo alternatyvos išsamiai nebus nagrinėjamos, nes galima eksploatuoti tiksliai detalai išžvalgytus naudingųjų iškasenų telkinius. Tai viena iš ūkinės veiklos rūšių, kuri glaudžiai susijusi su konkrečia teritorija. Kiekvienas naudingosios iškasenos telkinys yra unikalus gamtos objektas, susiformavęs tik esant itin palankioms geologinėms sąlygoms ir kitoje vietoje jo nėra. Todėl vietos pasirinkimas naudingosioms iškasenoms kasti nepriklauso nuo subjekto norų ar planų.

Šiuo metu naujų durpynų atidarymas Lietuvoje sunkiai įmanomas, kadangi net 76 % visų detalai išžvalgytų išteklių yra saugomose teritorijose. Kita dalis (13 %) yra melioruotose pievose,

kuriose dažnai didžioji durpių klodo dalis, kaip rodo ne vienas atliktas tyrimas, dėl mineralizacijos yra sunykusi. Durpynų dalis, esanti miškuose, sudaro per 11 %. Miškų įstatymo 11 str. nedraudžia naudingų iškasenų teritorijų formuoti miške, kai nėra galimybės šių iškasenų eksploatuoti ne miško žemėje Vyriausybės nustatyta tvarka. Durpių išteklių dalis, kuriai nėra kasimo apribojimų, sudaro tik per 3,9 %. Kasyba čia taip pat sunkiai įmanoma dėl žemės ar kito turto išpirkimo, mažo veiklos rentabilumo ir kt. faktorių. Įvertinus pateiktus faktus, praktiškai nėra kitos galimybės, kaip plėsti durpių išteklių gavybą miškuose arba detalai peržvalgyti likusius išteklius melioruotose pievose. Šiuo atveju buvo pasirinktas pirmasis variantas. Be to, šiuo atveju reikalingos ir aukštapelkinio tipo durpės, kurios tinkamos substratų gamyboje.

Durpių gavybai bus naudojami šiuolaikiški, modernūs, mobilūs mechanizmai, pagrinde traktoriai su porintais ratais. Tai kol kas pažangiausia technika, todėl kitos alternatyvos technologiniu atžvilgiu PAV ataskaitoje nebus nagrinėjamos. PAV ataskaitoje bus pateikti tik konkretūs mechanizmai ir jų markės, kurių našumo pagrindu bus atliekami darbo apimčių ir išmetamųjų dujų skaičiavimai.

Šiuo metu vertinamas plotas pagrinde apaugęs aukštapelkėms būdingu skurdžiu mišku (1.2, 1.3 pav.). Planuojamas naudoti plotas nepatenka į saugomas teritorijas. Artimiausios saugomos teritorijos yra Čedaso ornitologinis draustinis, esantis 2,6 km į pietryčius bei Suvainišio telmologinis draustinis, nutolęs 5,8 km į vakarus (1.4 pav.). Artimiausios Natura 2000 saugomos teritorijos svarbios buveinių apsaugai yra Suvainišio miškas (atstumai tie patys kaip iki telmologinio draustinio) bei Konstantinos pelkė, nutolusi 8,2 km į pietus, pietvakarius. Artimiausios Natura 2000 saugomos teritorijos svarbios paukščių apsaugai yra Šaltojos ir Vyžuonos upių slėniai, esantys 4,3 km į pietus. Kitos saugomos teritorijos nutolusios dar didesniais atstumais.

Artimiausios saugomos teritorijos Latvijos Respublikoje yra nutolusios 2,6 km į šiaurės vakarus.

Telkinio teritorijoje ir jo artimoje aplinkoje nėra žinoma jokių istorinių, kultūrinių arba archeologinių vertybių. Artimiausios saugomos kultūros vertybės yra buvusio dvaro sodyba (Unikalus objekto kodas kultūros vertybių registre – 553), nuo vertinamo ploto nutolusi 2,6 km į pietryčius bei Čedasų senovės gyvenvietė (Unikalus objekto kodas kultūros vertybių registre – 2511), esanti 2,85 km taip pat į pietryčius (1.5 pav.). Kitos saugomos kultūros vertybės nutolusios didesniais atstumais.

UAB „Nereta“ metinės planuojamos durpių gavybos apimtys bus apie 50 tūkst. m³. Pagal Lietuvos klimato sąlygas durpių gavybos sezonas prasideda gegužės viduryje ir trunka iki rugpjūčio pabaigos (apie 106 dienas). Skaičiavimams bus imama 80 darbo pamainų (atskaitomos nedarbo dienos). Kiekvienais metais durpių gavybos sezono ilgis gali skirtis, priklausomai nuo meteorologinių sąlygų. PAV ataskaitoje bus pateikti skaičiavimai, kokia bus naudojama kasybos technologija ir technika. Bus pristatytos telkinio eksploatavimo sąlygos, priklausančios nuo naudingojo klodo storio, jo aslos slūgsojimo pobūdžio. Taip pat bus smulkiai aprašytas gavybos procesas, produkcijos išvežimo kelias, galimas poveikis visuomenės sveikatai. PAV ataskaitoje bus pateikti išsamūs vertinamo Juodymo durpių telkinio įsisavinimo sprendiniai, kurie bus kartografuojami specialiaame sprendinių žemėlapyje.

Pagal planuojamas gavybos apimtis tikslus telkinio eksploatacijos laikas bus apskaičiuotas naudojimo plano sudarymo metu, prieš tai iš naujo atlikus detalią geologinę žvalgybą. Esant planuojamoms gavybos apimtims, karjeras preliminariai galės egzistuoti daugiau nei 150 metų. Tačiau šis laikotarpis gali ženkliai sutrumpėti, naudojimo plano rengimo metu įvertinus nuostolius asloje, priešgaisrinėse juostose ir kitose vietose. Užbaigus kasybą, durpynas renatūralizacijos būdu

bus rekultivuojamas į pelkę. Tai suteiks galimybę ilgainiui atsistatyti šiuo metu pažeistai pelkinei ekosistemai.

Pats telkinys jau yra melioruotas, dar sovietmečiu iškasus tankų griovių tinklą. Melioracijos grioviai nuvesti į ištiesintos vagos Neretos upelį. Pastarasis iki nagrinėjamo ploto priartėja iki 110 m. Beveik visoje savo tėkmės vagoje Neretos upelis yra melioruotas ir ištiesintos vagos, kol įteka į Nemunėlio upelį. Vandens lygis durpyne bus žeminamas atviru drenažu gravitaciniu būdu. Siurbimu vandens lygis nebus žeminamas. Tokiais atvejais vandens lygis už karjero ribų esančiuose nelaidžiuose gruntuose nesikeičia, todėl monitoringo sistemos įrengimas, kaip ir kituose analogiškuose durpynuose, nenumatomas. PAV ataskaitoje bus išnagrinėtas durpyno sausinimo poveikis aplinkinėms teritorijoms bei melioracijos grioviams ir upeliams.

Eksploatuojant durpyną nesusidarys kenksmingų atliekų. Kelmai bus surenkami ir panaudoti kaip kuras. Tai vienintelės gavybos proceso šalutinis produktas, kurio kilmė bus pats žaliavos išgavimas. Greta durpyno teritorijos planuojama įrengti konteinerinio tipo gamybinę bazę, kurios vietos įrengimo alternatyvos bus svarstomos PAV ataskaitoje. Daugiau atliekų susidarys dėka darbuotojų, dirbančių su mechanizmais. Mechanizmų eksploatacijos metu susikaupiantys naudoti tepalai, pašluostės, sudėvėtos padangos bus perduodamos Rokiškio rajono atliekų utilizavimą atliekančioms įmonėms. Darbuotojams bus pastatytas komunalinių atliekų konteineris, kuris periodiškai bus išvežamas į regioninį sąvartyną, atliekų tvarkymu užsiimančios įmonės. Taip pat bus pastatytas lauko tipo biotualetas, o jo turinys periodiškai išvežamas nuotekų išvežimu užsiimančios įmonės. Gavybos proceso metu nesusidarys jokios papildomos nuotėkos. Durpyne bus įrengta drenažo sistema, kuri dreuos natūralų atmosferos kritulių ir gruntinį vandenį. Išsamiau atliekų susidarymą ir šalinimą PAV ataskaitoje nenumatoma nagrinėti, nes tai nėra būtina.

Durpių gavyba nuo Latvijos Respublikos sienos bus atitraukta bent 50 m atstumu. Šioje zonoje, kaip minėta, jokie darbai nebus vykdomi susiję su telkinio eksploatavimu. Aplink visą vertinamą plotą eksploatuojant durpes bus iškasti apjuosiantieji grioviai, kurie visada bus pilni vandens. Šis barjeras numatomas kaip pagrindinė priešgaisrinė priemonė, kuri užtikrina, kad gaisras nepersimes į gretimos valstybės teritoriją. Pačios durpės, slūgsančios natūraliame klode, yra mažai laidžios vandeniui. Melioracijos griovio iškasimas aplink nagrinėjamą plotą turės įtaką nusausėjimui vos 20 – 30 m atstumu ne daugiau. Tai liudija ne vienas pavyzdys bei atliekamų monitoringų duomenys, kada vykdoma durpių gavyba aplink durpynuose esančius ežerus. Durpių gavybos laukai paprastai nutolę būna per 50 m, o ežeras, esantis žemiau jų lygio, niekur neišteka.

Durpes kasant dirbs plačiai paplitę mobilūs kasybos mechanizmai, kurie naudojami ir žemės ūkyje. Apskritai pačią durpių gavybą, šiuo atveju pagal analoginę veiklą, būtų galima prilyginti intensyviai žemės ūkio veiklai dideliame lauke. Apie durpynus sanitarinės zonos nėra nustatomos. Kitokio poveikio neturės planuojama ūkinė veikla. Tad paliekamas 50 m atstumas nuo kaimyninės valstybės sienos šiuo atveju bus pilnai pakankamas, net su rezervu. Analogišku atveju Alių durpyno gavybos lauką nuo Baltarusijos skiria vien tik melioracijos griovys, durpynas veikia daugiau nei 30 metų ir jokios tokos kaimyninės šalies teritorijai nefiksuota. PAV ataskaitoje paliekamas atstumas bus grindžiamas išsamiau, įrodant, kad tarpvalstybinis vertinimas tikrai neprasmingas.



Bet kokios investicijos suaktyvina visuomeninį gyvenimą. UAB „Nereta“ priims keliasdešimt naujų darbuotojų, kurie gaus pajamų. Dėl to sumažės nedarbo lygis. Laisvas darbo vietas galės užimti ir Latvijos Respublikos piliečiai. Šiuo požiūriu planuojamoji ūkinė veikla atneš ne vien ekonominę, bet ir socialinę naudą. Šiuo metu tai ypač aktualu kaimiškose vietovėse.

PAV ataskaitoje numatoma išsamiai išnagrinėti planuojamos ūkinės veiklos pobūdį ir mastą visiems aplinkos komponentams: vandenims, orui, dirvožemiui, žemės gelmėms, biologinei

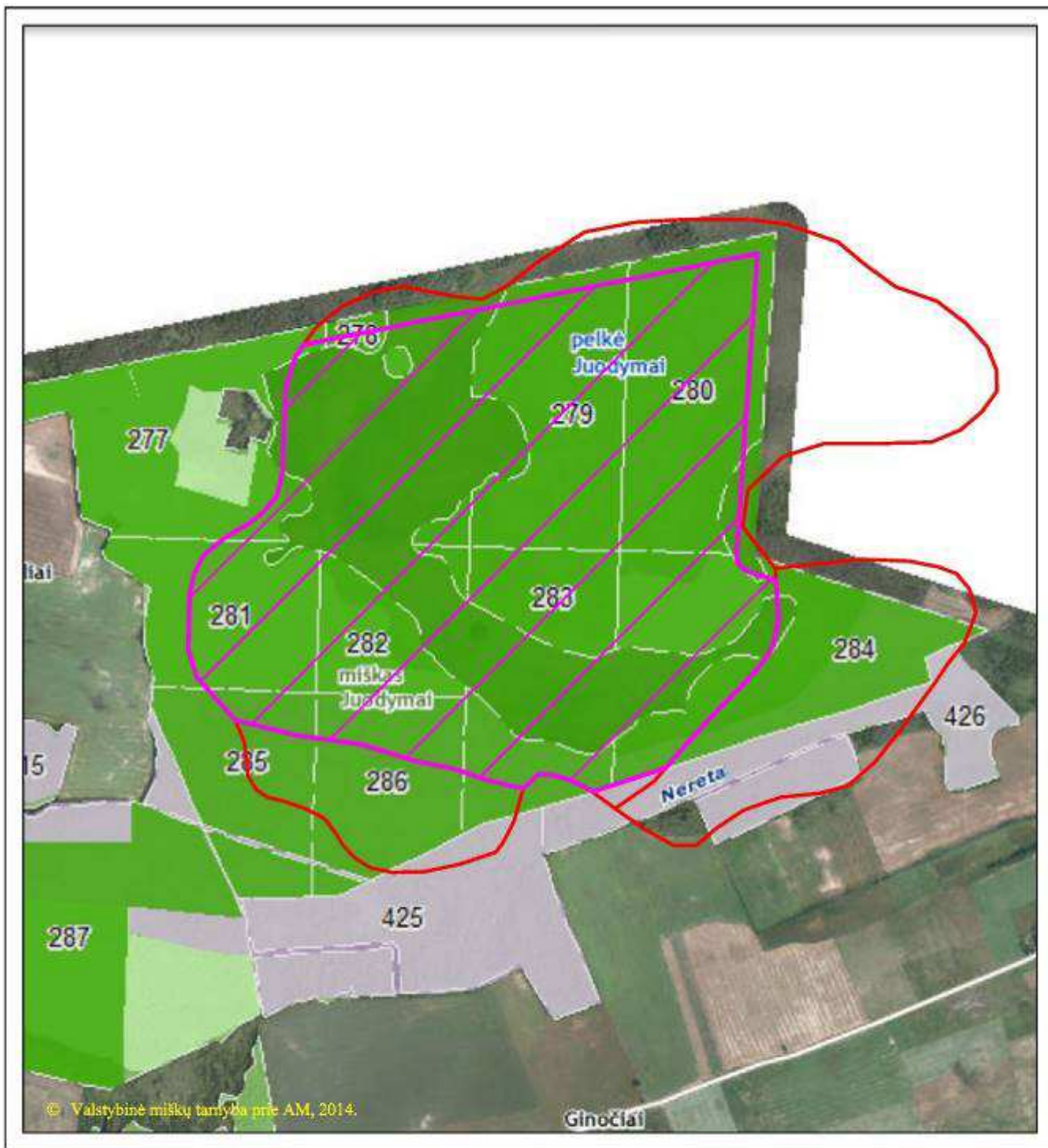
įvairovei, kraštovaizdžiui, socialinei - ekonominei aplinkai ir gyventojų sveikatai, pateikti poveikio sumažinimo priemonės. Šių faktorių analizės pagrindu bus įvertinta galimybė vykdyti durpių gavybą.



**1.3 pav. Ištrauka iš valstybinių miškų kadastro
M 1:20 000
Sutartiniai ženklai**

-  Detaliai išžvalgyto Juodymo durpių telkinio riba
-  Vertinamas plotas (258,71 ha)

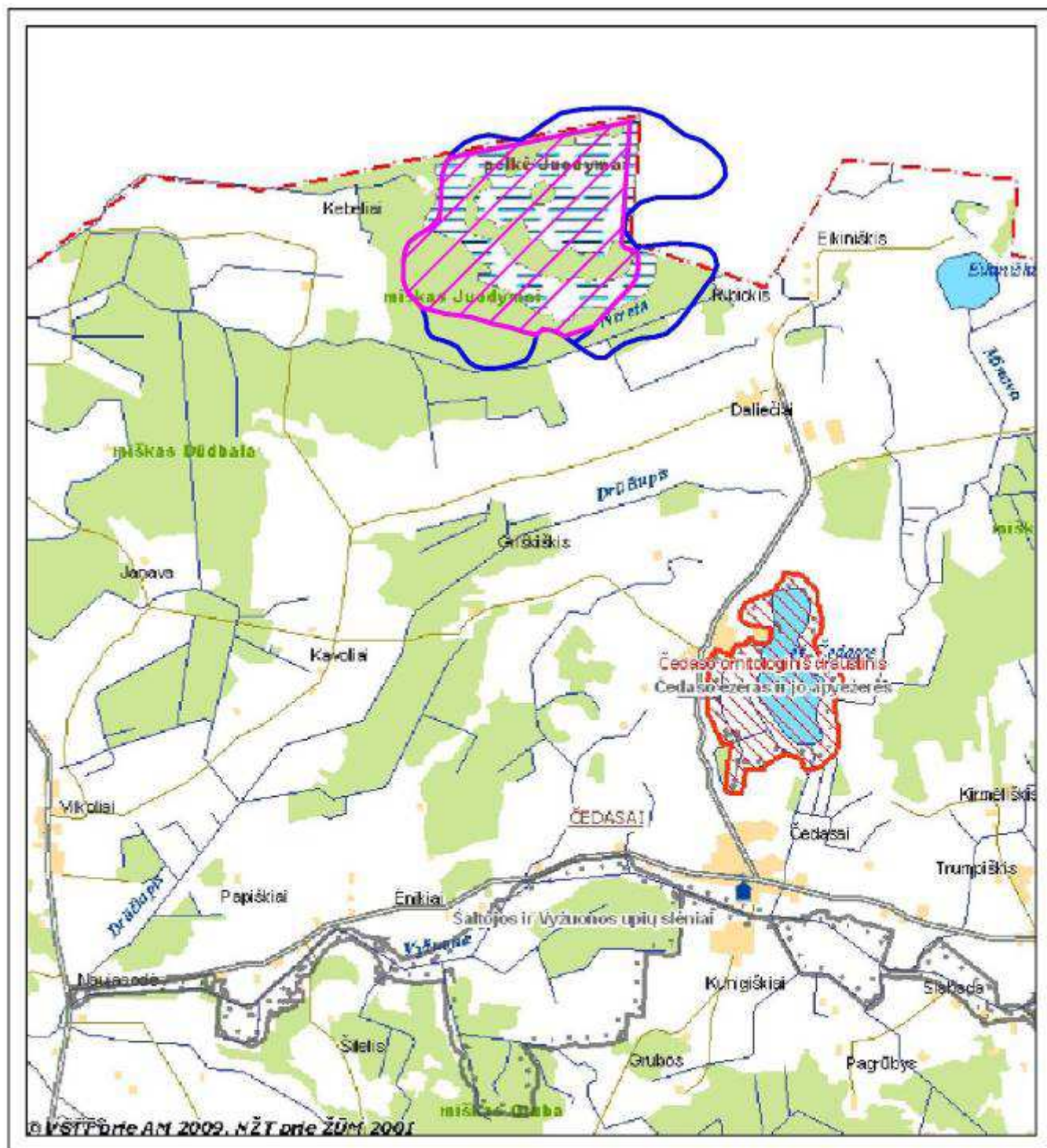

1.4 pav. Ištrauka iš saugomų teritorijų valstybės kadastro
M 1:50 000

Sutartiniai ženklai



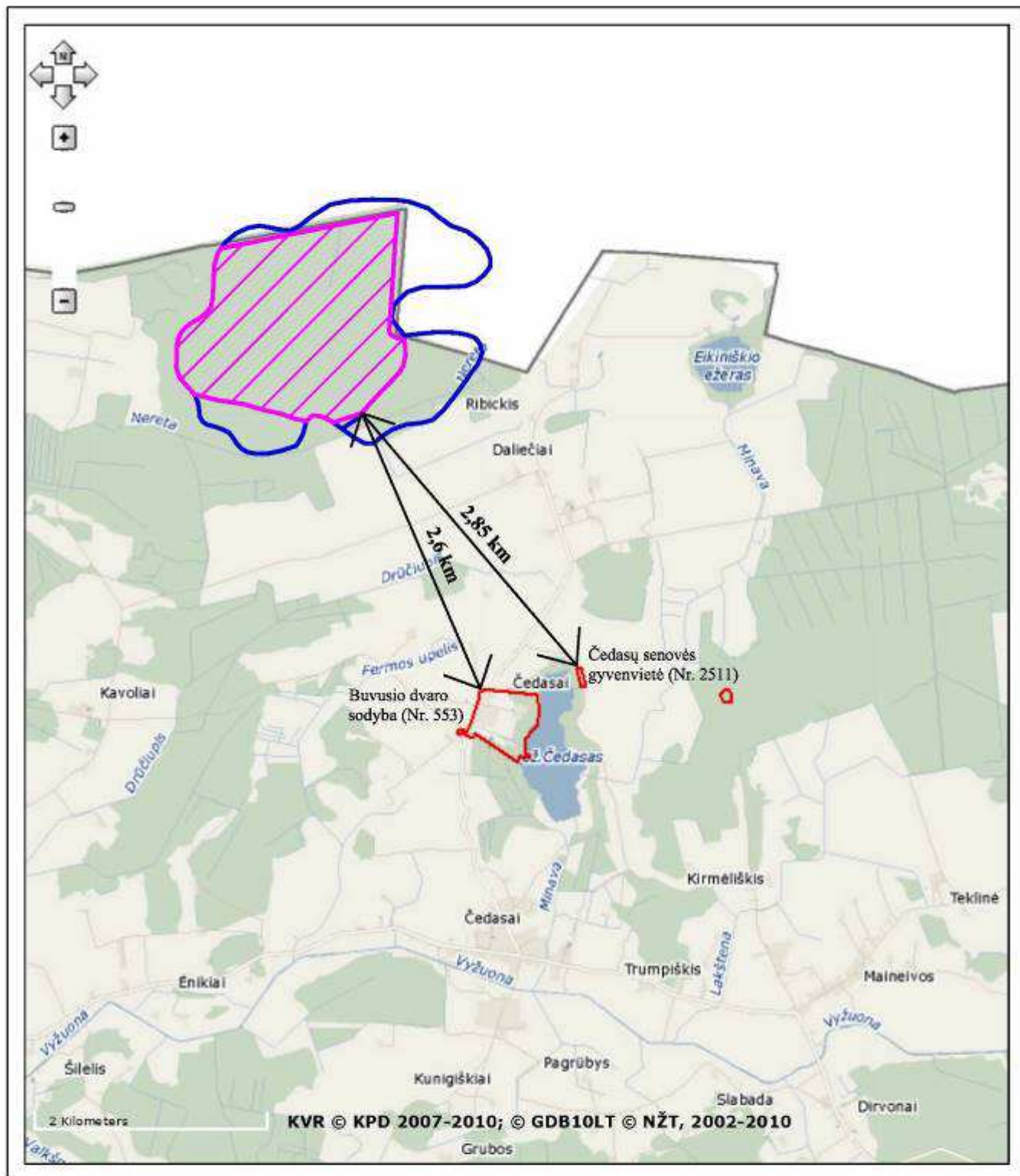

- Detaliai išžvalgyto Juodymo durpių telkinio riba
- ▨ Vertinamas plotas (258,71 ha)



1.5 pav. Ištrauka iš Kultūros vertybių registro
M 1:50 000

Sutartiniai ženklai

-  Detaliai išžvalgyto Juodymo durpių telkinio riba
-  Vertinamas plotas (258,71 ha)

SUMMARY

Environmental impact assessment program summary of planned activity in Juodymas peat deposit

Environmental impact assessment program of Juodymas peat deposit in Rokiškis district was ordered by “Nereta Ltd”. The planned peat exploitation will cover the area of 258.71 hectares, where lies around 8796 thousands cubic meters of peat resources (the amount of resources is counted by average layer thickness). The organizer of the planned economic activity wants to invest his funds/finance to peat extraction of which substrates will be produced. The peat quarry will be managed under all legal acts of the Republic of Lithuania and afterwards prepared plan of exploitation (document which includes procedure of territory planning and exploitation project of peat deposit).

Juodymas peat deposit was first time explored even in 1935 by former Department of Forest. Later works of exploration were carried out in 1962, when peat deposit was indicated by former Board of Peat Fund. After these exploration works, once more, in 1975, peat deposit was measured by Institute of Engineering Research. The peat deposit is irregular form. The total area of Juodymas peat deposit, which includes small part of Latvia Republic territory, consists of 410.22 hectares (Fig. 1.1). There are some „islands“(the rises of relief). The average thickness of Juodymas peat deposit layer is 3.4 metres, maximum reach 6.5 metres. The bog type peats form the biggest part of layer. The smaller part of deposit consists of mixed or moors type peats. The geological exploration of Juodymas peat deposit will be done once more during the preparation of exploitation plan. Exact quantity and quality of peat resources in planned area will be known after new geological researches.

The planned area is in north – east part of the Republic of Lithuania, in Rokiškis district, in elderships of Rokiškis countryside and Pandėlys, in Ribickis, Ginočiai and Kebeliai villages (Fig. 1.1). The assessed area is located 25 km to the north – west from the Rokiškis town, 4.8 km in the north, north – west from the Čedasai town, 16.3 km to the north – east from the Pandėlys town, 14.3 km to the north – east from the Juodupė town.

Juodymas peat deposit is located in territories of Lithuania and Latvia countries, but the bigger part is situated in Lithuania. The other part of peat deposit, which does not include into planned area is in south part of Republic of Latvia, in south – west periphery of Viesvite district. The assessed area is 7 km to the south – east away from the Nereta town, 23 km to south – west from the Viesvite town.

The boundary of planned area is set 50 metres away from the border of Latvia. The centre coordinates of the assessed area are 6224739 m (X) and 586349 m (Y) in LKS-94 system (Lithuanian Coordinate System). There are no living houses in surroundings of deposit. The closest homestead which is visible in Fig. 1.1 was abandoned long time ago. The closest living homesteads are in Ribickis and Daliečiai villages 1.2 km and more away in the territory of the Republic of Lithuania. This is completely not urbanized area. The forests and agriculture fields are usually located around the peat deposit.

The alternative places of peat extraction will not be analysed in detail, because exploitation of natural resources can be carried out just in measured deposits. This is one of economic activities, which is very closely related with the exact place. Every deposit of the natural resources is unique object of nature which is formed just under favourable geological conditions and not found in other chosen place. The place selection of natural resources deposits exploitation does not belong from the wishes or plans of the subject.

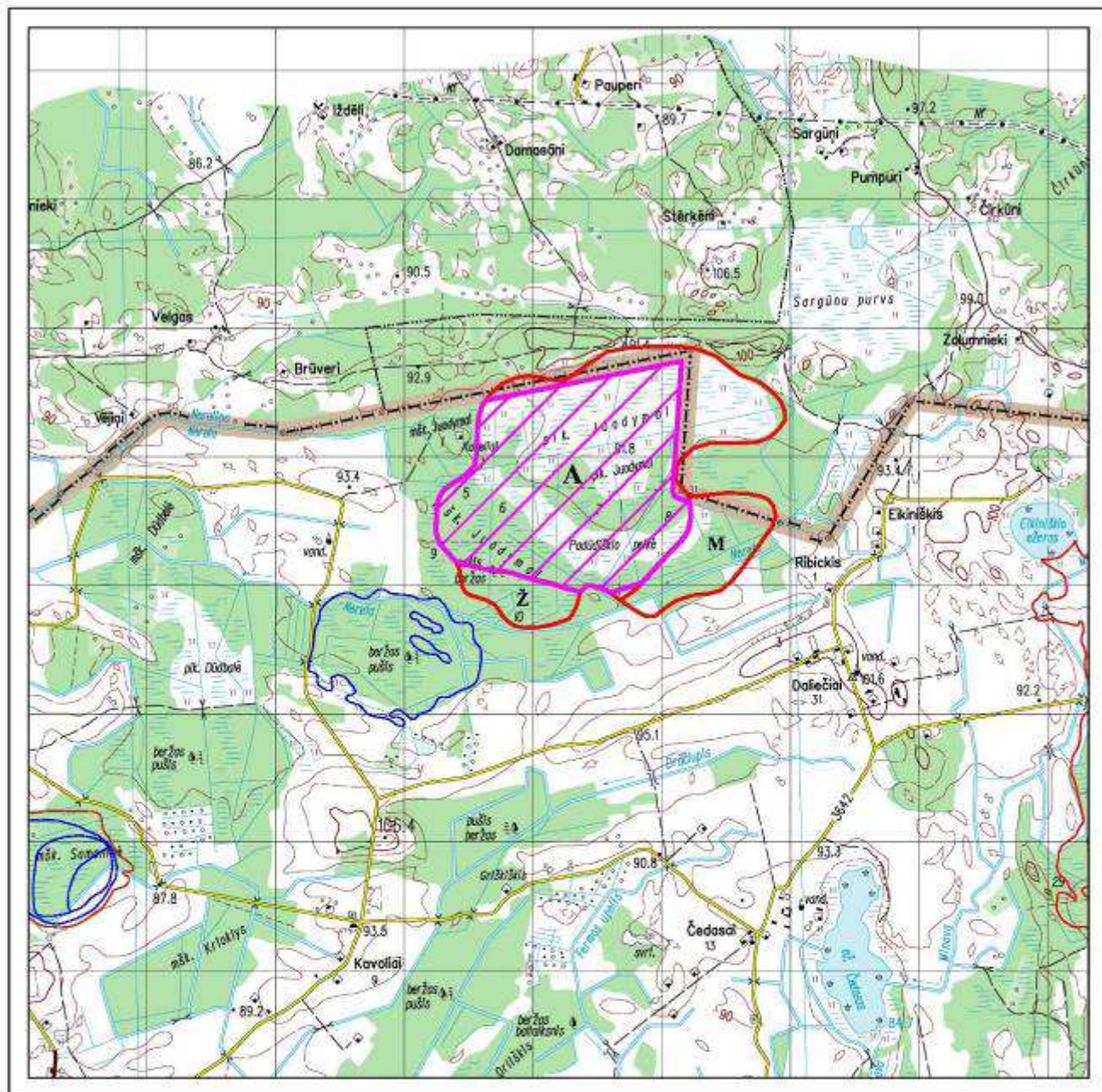

Fig. 1.1 The situation plan of Juodymas peat deposit

M 1:50 000

LEGEND

- Boundary of measured resources of Juodymas peat deposit
 - Boundaries of indicated peat resources deposits
 - Area of planned to exploit peat resources (258,71 hectares)
- Type of peat deposit:
 A - Bog, M - Mixed, Ž - Moor

Situation plan is made on the basis of map TOP50LKS-SR, 2004.
 © National Land Service under The ministry of agriculture of the Republic of Lithuania

The opening of the new peat deposit currently is hardly possible, because even 76 % of all measured resources are in the protected areas. The other part (13 %) is in meliorated grasslands, where bigger part of peat layer is very often affected by mineralization. These tendencies we showed by many researches lately. The part of peat deposits in the forests are around 11 %. The Lithuanian forestry law does not prohibit to form natural resources territories in the forest when there is no possibility in other land type. The part of peat resources which does not have any prohibitions to exploit consist only of 3.9 %. But the peat extraction is hardly possible in this small part of area too, because of land and purchase properties, less efficiency and other factors. After the evaluation of all facts, there is no ability to expand peat exploitation in other territories just in forested areas or measure again in detail all peat resources in meliorated grasslands. In this case, the first variant was chosen (of all choices). Furthermore, peats from bog type deposits are needed in production of substrates.

Modern and mobile (mechanisms)/ vehicles for peat extraction will be used, mainly tractors with double tyres. That is a progressive technique, so other technological alternatives will not be considered in the Environmental impact assessment report. There will be present just exact mechanisms and their trades. Calculations of work amounts and exhausted fumes will be made according to the efficiency of the mechanisms.

The assessed area now is overgrown by poor forest which is common in bog type peat deposits (Fig. 1.2). The planned area does not include in the protected areas. The closest protected area is the ornithological reserve of Čedasas located 2.6 km to south – east away and telmological reserve of Suvainiškis which is located 5.8 km away to western side. The closest protected areas of Natura 2000 which are important for the habitats' protection are forest of Suvainiškis (the same distance like till telmological reserve) and swamp of Konstantinava located 8.2 km to south – south west direction. The closest Natura 2000 areas which are important for the bird protection are the valleys of Šaltoja and Vyžuona rivers located 4.3 km southward. The other protected areas are much further.

The closest protected areas in Republic of Latvia are at the distance of 2.6 km to south – west from planned area.

There are no historical and archaeological heritages or monuments in peat deposit area. The closest culture heritage is former manor (unique code in heritage register - 553) distanced 2.6 km to south – east and ancient Čedasai village (unique code in heritage register - 2511), which is 2.85 km away to south – east too. The other culture heritage is much more distant.

“Nereta Ltd” plans to extract about 50 thousands m³ of peats per year. The peat exploitation season usually starts in the middle of May and continues till the end of August according to Lithuanian climate conditions (about 106 days). 80 working shifts (removed weekends and days off) will be taken for the calculations. Every year the season of peat exploitation can be different. Mainly it depends from the meteorological conditions. The exact calculations and technology of peat extraction will be presented in the Environmental impact assessment report. Conditions of peat deposit exploitation which depend on the layer thickness and depth will be also presented. Also, will be described exit path of production and possible effect to the public health. All the solutions will be drawn in the special map.

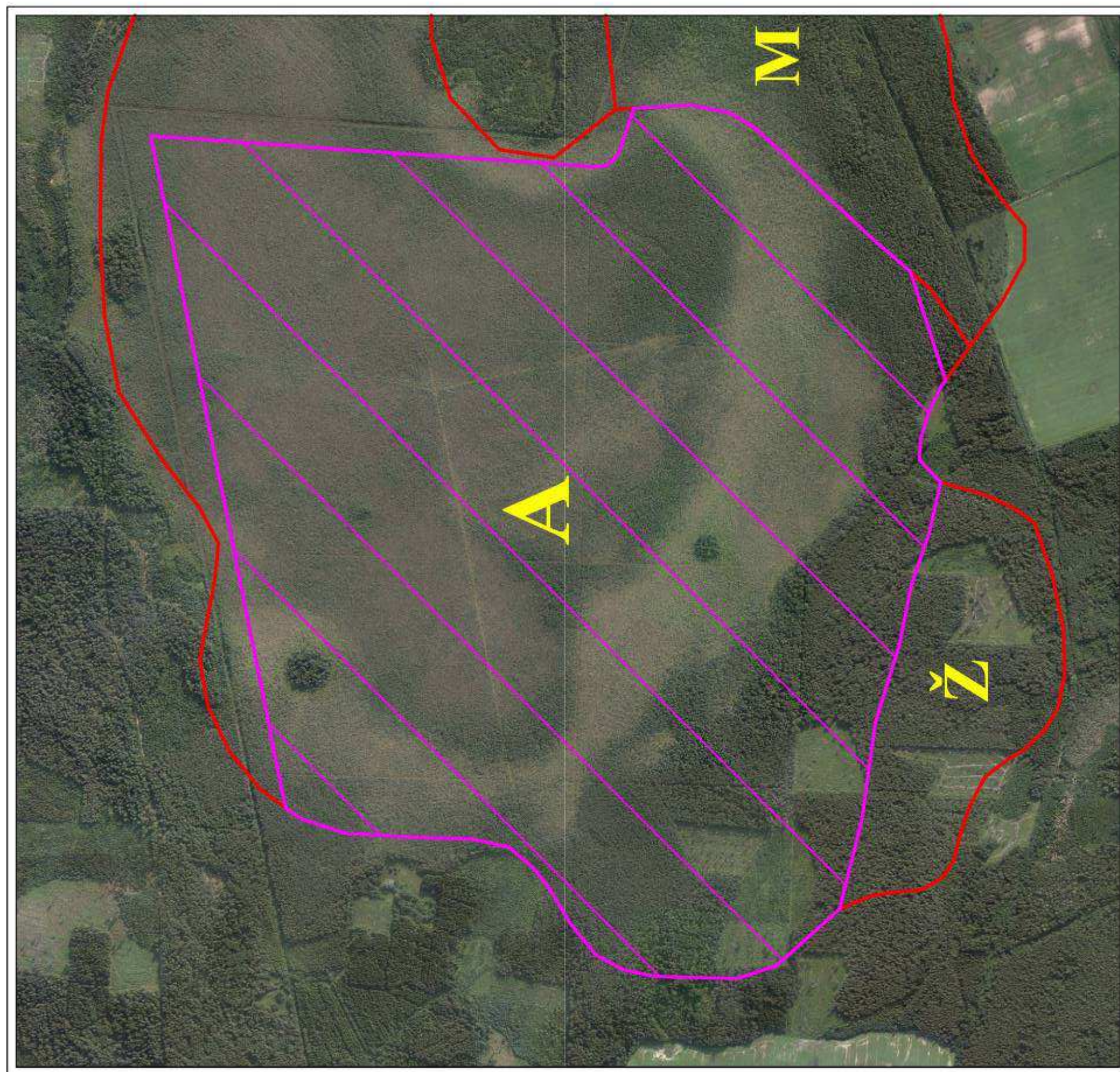
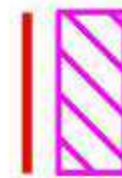

Fig. 1.2 The situation orthophoto plan of Juodymas peat deposit

M 1:10 000

L E G E N D

Boundary of measured resources of Juodymas peat deposit
Area of planned to exploit peat resources (258,71 hectares)



Type of peat deposit:

A - Bog, M - Mixed, Ž - Moor

Situation plan is made on the basis of the digital orthophoto map, M 1:10 000 - ORT10LT
© National Land Service under The ministry of agriculture of the Republic of Lithuania, 2013.
Organogenic natural resources deposits boundaries are taken from register of underground resources
© Lithuanian geological survey under the ministry of environment, 2015.

The exact peat deposit exploitation time, which is closely related with material extraction amounts, will be calculated in the exploitation plan. The peat deposit will be measured once more before the countings. The peat quarry could exist more than 150 years if extraction amounts were about 50 thousands m³ per year. But this period of working could be shorter when all losses of exploitation in the depth, fire zone and other places are counted. The peat quarry will be recultivated to the swamp again in naturalization way after the exploitation. This recultivation way will let to recover damaged ecosystem in long time.

The peat deposit has been meliorated by dense excavated ditches in the Soviet period. The ditches are turned to the bed of Nereta river which is 110 m away from the assessed area. Almost all bed of Nereta river is straightened till it flows into Nemunelis river. The water level will be decreased by open drainage system in the peat deposit. The water level will not be regulated by pumping. In this case, the water level usually does not fall down in impervious ground layers which lie around the peat deposit. So the monitoring system of water level will not be created as in other similar deposits. The effect of drainage system to the surrounding territories, ditches and rivers will be explained in the Environmental impact assessment report.

The harmful waste will not be created during the peat exploitation process. The stumps will be collected and used for burning. It is the only waste of exploitation process. The container type base will be build close to the peat deposit. The exact alternatives of location will be considered in the Environmental impact assessment report. More waste will be formed because of employees who work with machines. The used oil, tires and rags will be transferred to the utilization companies of specific waste. The container of municipal waste will be built and regularly transported to regional dump. The bio toilet will stand close to the base and also transported regularly. There will not be any additional waste from peat exploitation. The drainage system of Juodymas peat deposit will remove only natural atmospheric and underground water. The formation and removal of waste will not be analysed in detail in the Environmental impact assessment report because it is not necessary.

The peat exploitation will be set 50 m from the board of the Republic of Latvia. Around all assessed area surrounding ditches will be excavated always filled with water. This barrier will be the main fire zone measure which ensures that fire will not spread to other country's territory. The peats which lie in natural layer are almost not impervious to water. The excavation of melioration ditches around planned area will have effect to dryness of external areas just 20 – 30 meters away. Many monitoring results have proved the fact that peats are very low impervious to water in natural layer. The monitored lakes which were located in the middle of peat quarries did not have any negative annual water balance. The peat exploitation fields are usually 50 m away, but the lakes do not flow out despite of that their water level is upper than quarry surface.

Mobile mechanisms will be used for peat extraction which are similar to analogues used in agriculture fields. Generally, peat extraction activity can be comparable with intensive farming in the big field. Sanitary zone will not be set around the peat deposit. The planning activity will not have any additional effect. The 50 m distance from the board of neighbour country will be completely enough even with reserve. The almost analogy case is in peat deposit of Aliai, where extraction fields are 30 m away from the board of the Republic of Belarus. Only the melioration ditch separates two countries. The peat extraction did not have any negative effects to environment of other country during all 30 years of working. The reason for leaving 50 m distance will be explained in detail in the Environmental impact assessment report.

All kinds of investments are doing social life more active. "Nereta Ltd" will employ many new workers (around 20 – 30 at least) who will get income. The unemployment rate will decrease in

local area. The citizens of the Republic of Latvia will be able to apply for free work positions too. The planning activity will bring not only economic, but also social benefit. This is very important in rural localities lately.

All kinds of planning activity effects to all environment components such as water, air, top soil, underground, biological diversity, landscape, social – economic situation and health status will be analysed in detail in the Environmental impact assessment report. Measures which let to reduce negative effect will be also explained. After the analysis of these effects the ability to exploit peat resources in the deposit will be evaluated.

1. BENDRIEJI DUOMENYS

UAB „Nereta“ užsakymu parengta Rokiškio rajono Juodymo durpių telkinio įsisavinimo poveikio aplinkai vertinimo programa. Planuojama veikla apims 258,71 ha plotą, kuriame naudingųjų išteklių yra per 8796 tūkst. m³ (ištekliai apskaičiuoti apytiksliai pagal aritmetinį vidurkį). Planuojamos ūkinės veiklos organizatoriaus nori investuoti lėšas į durpių gavybą, kurias pagrįste planuojama naudoti substratų gamybai. Karjeras bus tvarkomas pagal visus reikalavimus ir vėliau sudarytą bei Lietuvos geologijos tarnyboje patvirtintą telkinio naudojimo planą [7].

Vertinamas plotas yra Rokiškio rajono savivaldybėje, Rokiškio kaimiškojoje ir Pandėlio seniūnijose, Ribickio, Ginočių ir Kebelių kaimuose (1.1 – 1.2 pav.). Nuo Rokiškio miesto nagrinėjamas plotas nutolęs 25 km į šiaurės vakarus, nuo Čedasų miestelio 4,8 km į šiaurę, šiaurės vakarus, nuo Pandėlio miestelio 16,3 km į šiaurės rytus, nuo Juodupės miestelio 14,3 km į šiaurės rytus. Juodymo durpių telkinys išsidėstęs Lietuvos ir Latvijos valstybių teritorijose, tačiau didžioji jo dalis Lietuvos pusėje. Planuojamo naudoti ploto riba nuo Latvijos valstybės sienos atitrukta 50 m atstumu (plačiau apie tai 8 skyriuje). Šioje zonoje durpių išteklių gavyba ir jokie kiti darbai susiję su telkinio eksploatavimu ir įsisavinimu nebus vykdomi. Vertinamo telkinio centro koordinatės LKS-94 yra 6224739 m (X) ir 586349 m (Y). Telkinio teritorijoje ir jo artimoje aplinkoje nėra gyvenamųjų sodybų. Šiaurės vakariniame telkinio pakraštyje 1.1 pav. pažymėta sodyba senai išnykusi. Artimiausios gyvenamos sodybos išsidėčiusios Ribickio ir Daliečių kaimuose yra nutolusios 1,2 km ir daugiau. Tai visiškai neurbanizuota teritorija. Aplinkui patį durpių telkinį dažniausiai išsidėstę žemės ūkio laukai. Už 200 m į pietvakarius yra kitas, parengtiniu detalumu išžvalgytas, Padūtiškio durpių telkinys.

Šiuo metu vertinamas plotas pagrįste apaugęs aukštapelkėms būdingu skurdžiu mišku (1.2 – 1.3 pav.). PAV ataskaitoje bus pateikta išsami informacija apie medynų sudėtį bei gauta Lietuvos geologijos tarnybos pažyma apie neeksploatuojamus aukštapelkinio klodo durpių telkinius ne miško žemėje, Rokiškio rajone. Pastarosios pažymos pagrindu bus įvertinta galimybė eksploatuoti išteklius miško žemėje.

Planuojamas naudoti plotas nepatenka į saugomas teritorijas. Artimiausios saugomos teritorijos yra Čedaso ornitologinis draustinis, esantis 2,6 km į pietryčius bei Suvainišio telmologinis draustinis, nutolęs 5,8 km į vakarus (1.4 pav.). Artimiausios Natura 2000 saugomos teritorijos svarbios buveinių apsaugai yra Suvainišio miškas (atstumai tie patys kaip iki telmologinio draustinio) bei Konstantinavos pelkė, nutolusi 8,2 km į pietus, pietvakarius. Artimiausios Natura 2000 saugomos teritorijos svarbios paukščių apsaugai yra Šaltojos ir Vyžuonos upių slėniai, esantys 4,3 km į pietus. Kitos saugomos teritorijos nutolusios dar didesniais atstumais.

Telkinio teritorijoje ir jo artimoje aplinkoje nėra žinoma jokių istorinių, kultūrinių arba archeologinių vertybių. Artimiausios saugomos kultūros vertybės yra buvusio dvaro sodyba (Unikalus objekto kodas kultūros vertybių registre – 553), nuo vertinamo ploto nutolusi 2,6 km į pietryčius bei Čedasų senovės gyvenvietė (Unikalus objekto kodas kultūros vertybių registre – 2511), esanti 2,85 km taip pat į pietryčius (1.5 pav.). Kitos saugomos kultūros vertybės nutolusios didesniais atstumais.

Pats telkinys jau yra melioruotas, dar sovietmečiu iškasus tankų griovių tinklą. Melioracijos grioviai nuvesti į ištiesintos vagos Neretos upelį. Pastarasis iki nagrinėjamo ploto priartėja iki 110 m. Beveik visoje savo tėkmės vagoje Neretos upelis yra melioruotas ir ištiesintos vagos, kol įteka į Nemunėlio upelį. PAV ataskaitoje bus išnagrinėtas durpyno sausinimo poveikis aplinkinėms teritorijoms bei melioracijos grioviams ir upeliams.

UAB „Nereta“ metinės planuojamos durpių gavybos apimtys bus apie 50 tūkst. m³. Pagal Lietuvos klimato sąlygas durpių gavybos sezonas prasideda gegužės viduryje ir trunka iki rugpjūčio pabaigos (apie 106 dienas). Skaičiavimams bus imama 80 darbo pamainų (atskaitomos nedarbo dienos). Kiekvienais metais durpių gavybos sezono ilgis gali skirtis, priklausomai nuo meteorologinių sąlygų. PAV ataskaitoje bus pateikti skaičiavimai, kokia bus naudojama kasybos technologija ir technika. Bus pristatytos telkinio eksploatavimo sąlygos, priklausančios nuo naudingojo klodo storio, jo aslos slūgsojimo pobūdžio. Taip pat bus smulkiai aprašytas gavybos procesas, produkcijos išvežimo kelias, galimas poveikis visuomenės sveikatai. PAV ataskaitoje bus pateikti išsamūs vertinamo Juodymo durpių telkinio įsisavinimo sprendiniai, kurie bus kartografuojami specialiame sprendinių žemėlapyje.

Juodymo durpių telkinys pirmą kartą žvalgytas dar 1935 m. tuometinės Miškų žinybos. Vėlesni žvalgybos darbai vyko 1962 m., kuomet durpių telkinį parengtiniu detalumu išžvalgė Durpių fondo valdyba. Detaliai 1975 m. durpyną išžvalgė Inžinerinių tyrimų institutas. Pats durpių telkinys yra netaisyklingos formos. Bendras Juodymo durpių telkinio plotas, apimant ir Latvijos teritorijoje esančią dalį, sudaro 410,22 ha (1.1 pav.). Vietomis pasitaiko „salos“ (reljefo pakilimai). Juodymo durpių telkinio bendras vidutinis durpių storis sudaro 3,4 m, daugiausiai siekia iki 6,5 m. Didžiąją dalį durpių klodo sudaro aukštapelkinio tipo, mažiau mišraus ar žemapelkinio tipo durpės. Rengiant telkinio naudojimo planą, geologinė telkinio žvalgyba bus atliekama iš naujo, taip tiksliai įvertinant išteklių kiekį, jų kokybę nagrinėjamame plote.

Pagal planuojamas gavybos apimtis tikslus telkinio eksploatacijos laikas bus apskaičiuotas naudojimo plano sudarymo metu, prieš tai iš naujo atlikus detalią geologinę žvalgybą. Esant planuojamoms gavybos apimtims, karjeras preliminariai galės egzistuoti daugiau nei 150 metų. Tačiau šis laikotarpis gali ženkliai sutrumpėti, naudojimo plano rengimo metu įvertinus nuostolius asloje, priešgaisrinėse juostose ir kitose vietose.

2. ALTERNATYVŲ ANALIZĖ

Vietos durpių gavybai parinkimo alternatyvos išsamiai nebus nagrinėjamos, nes galima eksploatuoti tikrai detaliam išžvalgytus naudingųjų iškasenų telkinius. Tai viena iš ūkinės veiklos rūšių, kuri glaudžiai susijusi su konkrečia teritorija. Tai pažymėta ir LR Aplinkos ministerijos išleistame leidinyje – „Planuojamos ūkinės veiklos poveikio aplinkai vertinimo vadovas“ [8]. Kiekvienas naudingosios iškasenos telkinys yra unikalus gamtos objektas, susiformavęs tik esant itin palankioms geologinėms sąlygoms ir kitoje vietoje jo nėra. Todėl vietos pasirinkimas naudingosioms iškasenoms kasti nepriklauso nuo subjekto norų ar planų.

Šiuo metu vertinamas plotas pagrįdė apaugęs aukštapelkėms būdingu skurdžiu mišku (1.2 – 1.3 pav.). Pagal LR Miškų įstatymo (1994 m. lapkričio 22 d. Nr. I-671) II skyriaus, 11 straipsnio, 4 punktą miško žemėje galimas naudingųjų iškasenų eksploatavimo teritorijų formavimas ir naudojimas, kai nėra galimybės šių iškasenų eksploatuoti ne miško žemėje savivaldybės teritorijoje arba kai baigiamas eksploatuoti pradėtas naudoti telkinys ar jo dalis, dėl kurių yra išduotas leidimas naudoti naudingąsias iškasenas [9]. Tad PAV dokumentų rengėjas dar šiame procese, ataskaitos rengimo, o ne teritorijų planavimo metu, išsamiai išanalizuos galimybę kasti durpių išteklius ne miško žemėje, vadovaujantis paminėta miškų įstatymo nuostata. PAV ataskaitos rengimo metu, bus kreiptasi į Lietuvos geologijos tarnybą pažymos, kurios pagrindu bus įvertinta galimybė kasti naudinguosius išteklius ne miško žemėje.

„Nulinė“ alternatyva taip pat nenagrinėtina, kadangi nieko nedarant, nieko ir neįvyks. Šioje vietoje ir toliau augs raisto tipo miškas.

Šio telkinio žaliavą planuojama panaudoti tikslingai – durpių substratų gamybai. Durpių gavybai bus naudojami šiuolaikiški, modernūs, mobilūs mechanizmai, pagrįdė traktoriai su porintais ratais. Tai, kol kas pažangiausia technika, todėl kitos alternatyvos technologiniu atžvilgiu PAV ataskaitoje nebus nagrinėjamos. PAV ataskaitoje bus pateikti tik konkretūs mechanizmai ir jų markės, kurių našumo pagrindu bus atliekami darbo apimčių ir išmetamųjų dujų skaičiavimai.

Rokiškio rajono savivaldybės teritorijos bendrojo plano sprendiniuose, žemės naudojimo, tvarkymo ir apsaugos reglamentų brėžinyje, planuojamas naudoti Juodymo durpių telkinys rodomas kaip kitos paskirties žemė (naudingųjų iškasenų gavybos) (2.1 pav.). Taigi, durpių gavyba pagal bendrąjį planą šioje teritorijoje turi aiškų prioritetą.

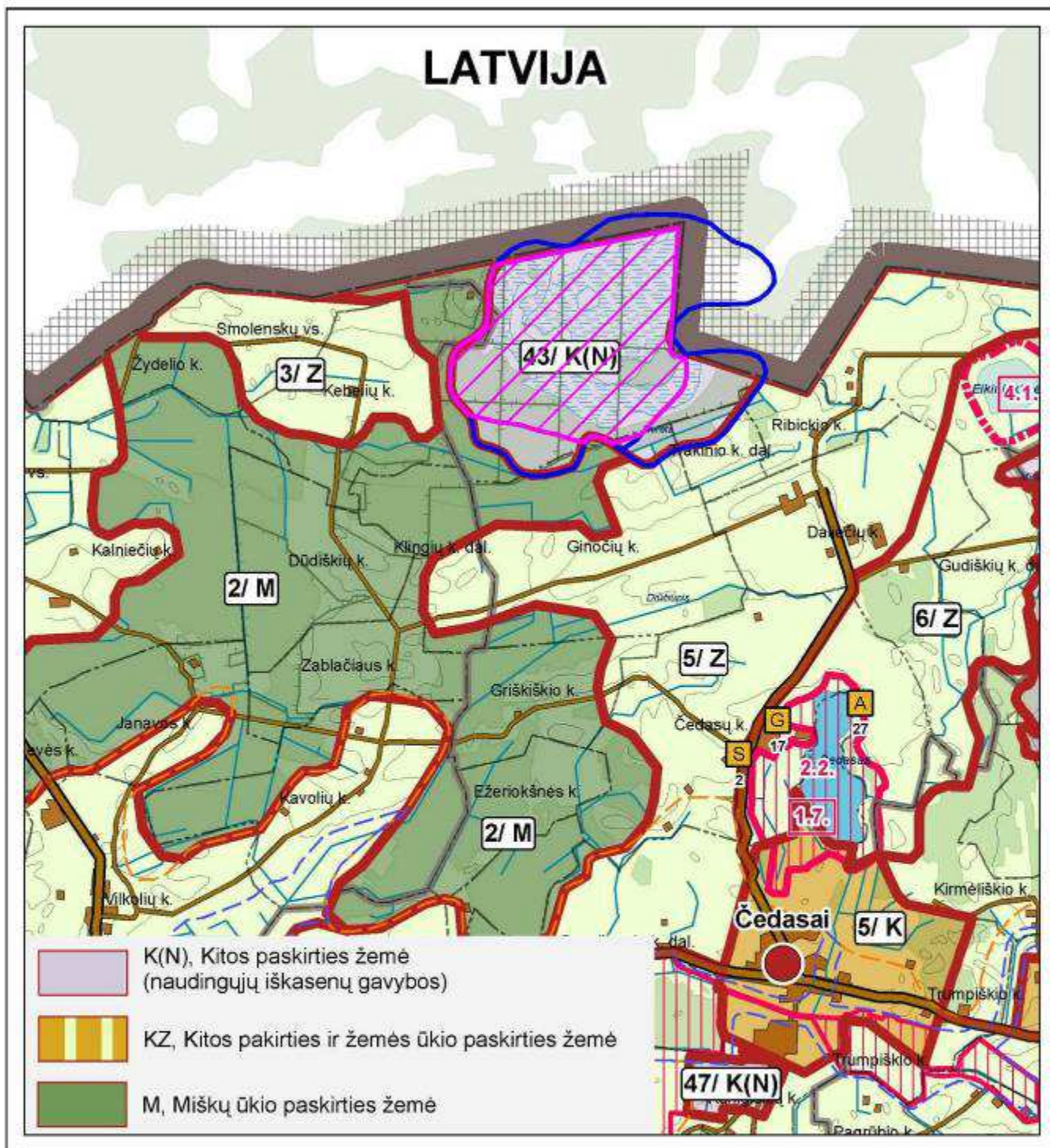

2.1 pav. Ištrauka iš Rokiškio rajono bendrojo plano žemės naudojimo, tvarkymo ir apsaugos reglamentų brėžinio
M 1:50 000

Sutartiniai ženklai

- Detaliai išžvalgyto Juodymo durpių telkinio riba
- Vertinamas plotas (258,71 ha)

3. TECHNOLOGINIAI PROCESAI

Poveikio aplinkai vertinimo ataskaitoje bus pateiktos žinios apie telkinio sandarą, kasybos poveikį hidrosferai bei planuojamą pelkės sausinimo sistemą, iškasto karjero rekultivavimo būdą, darbo apimtis, durpių gavybos technologiją ir karjero mechanizmus bei aptarnaujantį personalą.

UAB „Nereta“ metinės planuojamos durpių gavybos apimtys bus apie 50 tūkst. m³. Pagal Lietuvos klimato sąlygas durpių gavybos sezonas prasideda gegužės viduryje ir trunka iki rugpjūčio pabaigos (apie 106 dienas). Skaičiavimams bus imama 80 darbo pamainų (atskaitomos nedarbo dienos). Kiekvienais metais durpių gavybos sezono ilgis gali skirtis, priklausomai nuo meteorologinių sąlygų. Gavyba vyks 5 darbo dienas per savaitę, darbo laikas nuo 6 val. ryto iki 18 val. Ataskaitoje pagal šiuos rodiklius bus apskaičiuotas technikos dienos darbo trukmė, reikalingas mechanizmų kiekis, autotransporto rida karjero vidaus keliais. Bus operuojama mechanizmų našumo ir jų darbų apimčių skaičiavimų duomenimis. Kitokios žaliavos, cheminės medžiagos ir preparatai durpių kasybos procese nėra naudojami, todėl tai daugiau nebus nagrinėjama.

Karjere dirbančių mechanizmų veiklos sąlygojama fizinė tarša (triukšmas, dulkės ir cheminės medžiagos) bus vertinama pagal higienos normas HN 33:2011, HN-23-2011 ir HN-35-2007, atsižvelgiant į mechanizmų darbo vietas ir aplinkos pobūdį, darbo apimtis, mechanizmų technines charakteristikas [16, 17, 18]. Mechanizmų išmetamų teršalų į atmosferą kiekis bus apskaičiuotas pagal Aplinkos ministro 1998-07-13 įsakymu Nr. 125 patvirtintą „Teršiančių medžiagų, išmetamų į atmosferą iš mašinų su vidaus degimo varikliais, vertinimo metodika“ [19, 20]. UAB „Nereta“ planuoja greta savo karjero įrengti visame pasaulyje plačiai kasybos pramonėje naudojamas konteinerines gamybines patalpas, kurios atitinka visus higienos reikalavimus. Šioje bazėje bus administracinės patalpos, darbuotojų buitiniams reikmėms naudojamos patalpos su persirengimo kambariais, dušu, tualetu, valgyklėle, nuotekų surinkimo talpomis. Visos susikaupusios buitinės ar gamybinės atliekos (šiukšlės, tepalai, skudurai, padangos, nuotekos ir pan.) bus perduodamos utilizavimui Rokiškio rajono atitinkamų atliekų šalinimą atliekančioms įmonėms.

4. TERITORIJOS, KURIOS GALI BŪTI REIŠMINGAI PAVEIKTOS

Visą numatomą naudoti plotą iš visų pusių supa miškas arba krūmynai. Fizinė taršos objektų įtaka bus vertinama atsižvelgiant į karjero plotą, jo gylį, reljefo pobūdį, mechanizmų darbo aikštelės padėtį, natūrinius ir sukurtus barjerus, vyraujančias vėjų kryptis, jų stiprumą, meteorologines sąlygas. Ataskaitoje bus įvertinta kiek plačiau už kasybos sklypo ribų jausis planuojamos ūkinės veiklos įtaka aplinkai ir visuomenės sveikatai, šios įtakos trukmė ir galimi kompensavimo ar mažinimo būdai.

Planuojamas naudoti plotas nepatenka į saugomas teritorijas. Artimiausios saugomos teritorijos yra Čedaso ornitologinis draustinis, esantis 2,6 km į pietryčius bei Suvainišio telmologinis draustinis, nutolęs 5,8 km į vakarus (1.4 pav.). Artimiausios Natura 2000 saugomos teritorijos svarbios buveinių apsaugai yra Suvainišio miškas (atstumai tie patys kaip iki telmologinio draustinio) bei Konstantinavos pelkė, nutolusi 8,2 km į pietus, pietvakarius. Artimiausios Natura 2000 saugomos teritorijos svarbios paukščių apsaugai yra Šaltojos ir Vyžuonos upių slėniai, esantys 4,3 km į pietus. Kitos saugomos teritorijos nutolusios dar didesniais atstumais.

Šiuo metu, naujų durpynų atidarymas Lietuvoje sunkiai įmanomas, kadangi net 76 % visų detaliam išžvalgytų išteklių yra saugomose teritorijose (4.1 pav.). Kita dalis (13 %) yra melioruotose pievose, kuriose dažnai didžioji durpių klodo dalis, kaip rodo ne vienas atliktas tyrimas, dėl mineralizacijos yra sunykusi. Durpynų dalis esanti miškuose sudaro per 11 %. Miškų įstatymo 11 str. nedraudžia naudingų iškasenų teritorijų formuoti miške, kai nėra galimybės šių iškasenų eksploatuoti ne miško žemėje Vyriausybės nustatyta tvarka. Durpių išteklių dalis, kuriai nėra kasimo apribojimų sudaro tik per 3,9 % (4.1 pav.). Kasyba čia taip pat sunkiai įmanoma dėl žemės ar kito turto išpirkimo, mažo veiklos rentabilumo ir kt. faktorių. Įvertinus pateiktus faktus, praktiškai nėra kitos galimybės, kaip plėsti durpių išteklių gavybą miškuose arba detaliam peržvalgyti likusius išteklius melioruotose pievose. Šiuo atveju buvo pasirinktas pirmasis variantas. Be to, šiuo atveju reikalingos ir aukštapelkinio tipo durpės, kurios tinkamos substratų gamyboje.

Beveik visada tokio aukštapelkinio tipo durpynai priskiriami prie prioritetinių saugotinių europinės svarbos buveinių. Tačiau reikia suvokti ir tą faktą, kad panašiais kriterijais remiantis negalima visų buveinių atitinkančių tokių statusą, paversti saugomomis teritorijomis. Tuo pačiu apribojant šiose teritorijose ūkinės veiklos galimybes. Priešingu atveju, visos Lietuvoje veikiančios durpių gavybos pramonės perspektyvos labai miglotos. Durpes eksploatuojančios įmonės, pasibaigus žaliavos šaltiniui bus priverstos užsidaryti arba perkelti veiklą į kaimynines valstybes.

Telkinio teritorijoje ir jo artimoje aplinkoje nėra žinoma jokių istorinių, kultūrinių arba archeologinių vertybių. Artimiausios saugomos kultūros vertybės yra buvusio dvaro sodyba (Unikalus objekto kodas kultūros vertybių registre – 553), nuo vertinamo ploto nutolusi 2,6 km į pietryčius bei Čedasų senovės gyvenvietė (Unikalus objekto kodas kultūros vertybių registre – 2511), esanti 2,85 km taip pat į pietryčius (1.5 pav.). Kitos saugomos kultūros vertybės nutolusios didesniais atstumais.

PAV ataskaitoje bus įvertinta ar koks nors veiklos faktorius gali reikšmingai paveikti gretimas teritorijas (ypatingai akcentuojant saugomas ir apgyvendintas).

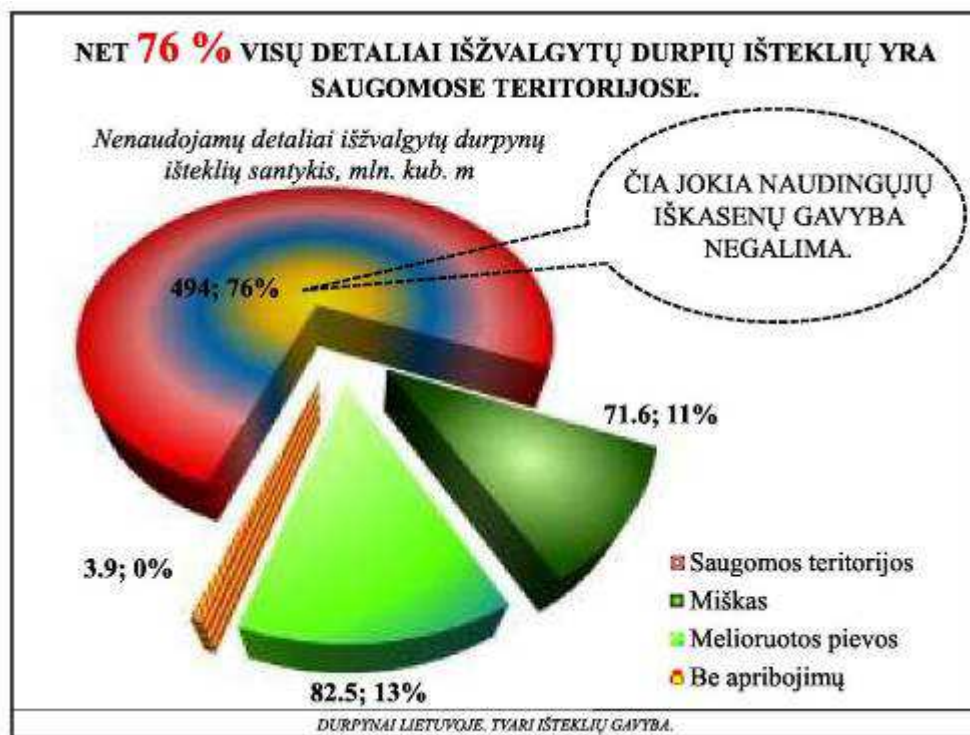

4.1 pav. Durpių išteklių išsidėstymas pagal teritorijas
(sudarytas pagal UAB „GJ Magma“ duomenis)

5. PLANUOJAMOS ŪKINĖS VEIKLOS GALIMAS POVEIKIS ĮVAIRIEMS APLINKOS KOMPONENTAMS IR POVEIKŲ APLINKAI MAŽINANČIOS PRIEMONĖS

5.1. Vanduo

Pats telkinys jau yra melioruotas, dar sovietmečiu iškasus tankų griovių tinklą. Melioracijos grioviai nuvesti į ištiesintos vagos Neretos upelį. Pastarasis iki nagrinėjamo ploto priartėja iki 110 m. Beveik visoje savo tėkmės vagoje Neretos upelis yra melioruotas ir ištiesintos vagos, kol įteka į Nemunėlio upelį. PAV ataskaitoje bus išnagrinėtas durpyno sausinimo poveikis aplinkinėms teritorijoms bei melioracijos grioviams ir upeliams.

5.2. Aplinkos oras

Į atmosferą pateks tikrai dyzelinių vidaus degimo variklių (traktorių, automobilių, ekskavatorių, krautuvų) išmetamos dujos. Kuro markės, išmetamų dujų toksiškumas nustatyti automobilių ir kitų savaeigių mechanizmų techninėmis eksploatacijos taisyklėmis. Eksploatacijos eigoje periodiškai turės būti tikrinamas karjero mechanizmų vidaus degimo variklių darbo režimo atitikimas nustatytiems normatyvams (LAND 15-2000) [19]. Darbų apimtys karjere nebus labai didelės. Be to, jame dirbs naši technika, todėl naudojamų mechanizmų skaičius tebus minimalus. Pagal darbų apimtį ir normatyvinius kuro sunaudojimo rodiklius bus apskaičiuotas sunaudojamo dyzelino ir išmetamų į orą teršalų kiekis. Skaičiavimai bus atlikti pagal Aplinkos ministro 1998-07-13 įsakymu Nr. 125 patvirtintą „Teršiančių medžiagų, išmetamų į atmosferą iš mašinų su vidaus degimo varikliais, vertinimo metodika“ [20]. Planuojamame naudoti objekte teršalus skleis mobilūs šaltiniai ir oro tarša išmetamomis dujomis pasklis žymiai platesnėje erdvėje nei nuo vieno stacionaraus kamino. Aplinkos oro kokybės vertinimui bus panaudota Aplinkos apsaugos agentūros parengta ir oficialiai rekomenduojama metodologija, būtinumui esant pritaikant paprastesnius modelius [25]. Atsiskleidus faktams ir aplinkybėms, kad šių modelių nepakanka, bus prieinama prie sudėtingų modelių naudojimo.

Taip pat PAV ataskaitoje bus įvertintas dulkių susidarymas ir sklidimas tiek nuo produkcijos išvežimo kelio, tiek pačiame durpyne. Būtinumui esant numatomos ir kompensacinės priemonės dulkėtumui sumažinti.

5.3. Dirvožemis

Durpynuose vietoje dirvožemio paviršiuje yra velėna, kuri bus nuimta prieš įrengiant gavybos laukus. Išnaudojus durpyną ir jį rekultivavus į pelkę, palaispniui pelkėdaros procesai atsistatys, iš naujo pradės kauptis durpės ir velėna susiformuos savaime.

5.4. Žemės gelmės

Šiuo metu nėra išlikusių detalios geologinės žvalgybos duomenų. Atliekant poveikio aplinkai vertinimo procedūras bus operuojama duomenimis pateiktais Lietuvos durpynų kadastre [6]. Atlikus poveikio aplinkai vertinimo procedūras, telkinio naudojimo plano rengimo metu bus iš naujo atliekama detali geologinė žvalgyba. Jos pagrindu bus iš naujo įvertinti durpių ištekliai.

5.5. Biologinė įvairovė

Ataskaitoje bus išnagrinėta ir įvertinta biologinė įvairovė visame planuojamame naudoti plote bei artimojoje aplinkoje. Taip pat bus atliekami papildomi biologinės įvairovės ir buveinių tyrimai Juodymo durpių telkinio dalyje patenkančioje į Latvijos Respublikos teritoriją, paprašius šios šalies pusei. Lauko tyrimų darbai kaimyninėje valstybėje bus derinami su Latvijos Respublikos Valstybinės gamtos apsaugos tarnybos Gamtos apsaugos departamentu. Visa surinkta informacija apie biologinės įvairovės ir buveinių tyrimus abiejų valstybių pusėse, išsamiai bus pateikta PAV ataskaitoje. Latvijos Respublika apie tyrimų rezultatus taip pat bus atskirai informuota, pateikiant pilną medžiagą anglų kalba prie PAV ataskaitos santraukos. Atliekant biologinės įvairovės tyrimus, ypatingas dėmesys bus skirtas saugotinių augalų ir gyvūnų būklei. Be to, bus pateikta išsami medynų charakteristika (taksoraščiai, miško planai).

5.6. Kraštovaizdis

Bus įvertinta Juodymo durpių telkinio vietovės kraštovaizdžio estetinė vertė. Planuojamos gavybos apimtys sieks po 50 tūkst. m³ per metus. Dėl nedidelės metinės gavybos, naudojant našius šiuolaikinius mechanizmus ir technologijas, karjero mechanizmų bendroji technogeninė apkrova aplinkai nebus ženkli. Užbaigus kasybą, durpynas renatūralizacijos būdu bus rekultivuojamas į pelkę. Tai suteiks galimybę ilgainiui atsistatyti šiuo metu pažeistai pelkinei ekosistemai. Planuojamos ūkinės veiklos poveikio aplinkai vertinimo ataskaitoje bus įvertinti kasybos veikloje atsirandantys landšafto pokyčiai ir reikšmė aplinkai bei vietos gyventojams.

5.7. Socialinė-ekonominė aplinka

Bet kokios investicijos suaktyvina visuomeninį gyvenimą. UAB „Nereta“ priims naujų darbuotojų, kurie gaus pajamų. Dėl to sumažės nedarbo lygis. Šiuo požiūriu planuojamoji ūkinė veikla atneš ne vien ekonominę, bet ir socialinę naudą.

5.8. Etninės-kultūrinės sąlygos, kultūros paveldas

Telkinio teritorijoje ir jo artimojoje aplinkoje nėra žinoma jokių istorinių, kultūrinių arba archeologinių vertybių. Artimiausios saugomos kultūros vertybės yra buvusio dvaro sodyba (Unikalus objekto kodas kultūros vertybių registre – 553), nuo vertinamo ploto nutolusi 2,6 km į pietryčius bei Čedasų senovės gyvenvietė (Unikalus objekto kodas kultūros vertybių registre – 2511), esanti 2,85 km taip pat į pietryčius (1.5 pav.). Kitos saugomos kultūros vertybės nutolusios didesniais atstumais. Tačiau prieš atliekant gavybos darbus bus atlikti žvalgomieji archeologiniai tyrimai.

6. ATLIEKOS

Kasant durpes jokių gamybos atliekų nesusidaro. Prieš pradėdant telkinio naudojimą išrauti medžių kelmai bus panaudoti kaip kuras. Mechanizmų eksploatacijos metu susikaupiantys naudoti tepalai, pašluostės, sudėvėtos padangos bus perduodamos Rokiškio rajono atliekų utilizavimą atliekančioms įmonėms. Darbuotojų buitiniams reikmėms tenkinti UAB „Nereta“ gamybinėje baseje bus pastatytas buitinių atliekų konteineris. Susidariusios mišrios komunalinės atliekos ir nuotekos bus išvežamos į regioninę sąvartyną. Plačiau šie klausimai PAV ataskaitoje nebus aptariami.

7. PLANUOJAMOS ŪKINĖS VEIKLOS GALIMAS POVEIKIS VISUOMENĖS SVEIKATAI

Telkinio teritorijoje ir jo artimoje aplinkoje nėra gyvenamųjų sodybų. Šiaurės vakariniame telkinio pakraštyje 1.1 pav. pažymėta sodyba senai išnykusi. Artimiausios gyvenamos sodybos išsidėsčiusios Ribickio ir Daliečių kaimuose yra nutolusios 1,2 km ir daugiau. Tai visiškai neurbanizuota teritorija. Visas planuojamos kasybos poveikis visuomenės sveikatai yra grindžiamas tuo principu, kad nei vieno gyventojų sodyboje taršos faktoriai negali viršyti leistinų gyvenamojoje aplinkoje normų. Laikantis tokio kasybos poveikio aplinkai ir gyventojams principo, kasybos poveikio vertinimui ir karjero borto atstumui nuo gyvenamosios aplinkos nustatymui pakanka žinoti artimiausios sodybos padėtį. Sanitarinė apsaugos zona pagal Lietuvos Respublikos sveikatos apsaugos ministro 2004-08-19 d. įsakymą Nr. V-586 karjerams nenustatoma, nes pats karjeras nėra stacionarus oro ar triukšmo taršos šaltinis [4]. PAV ataskaitoje bus vertinama taršos šaltinių fizikinė ir cheminė tarša pagal atskirus taršos faktorius ir mobilius taršos šaltinius.

Triukšmo lygis gyvenamojoje aplinkoje bus analizuojamas pagal Lietuvos Respublikos triukšmo valdymo įstatymo nuostatas [15] ir lyginamas su higienos normos HN-33-2011 rodikliais [16] (7.1 lentelė). Jei šie rodikliai bus viršijami, tai planuojamos ūkinės veiklos poveikio aplinkai vertinimo ataskaitoje bus numatytos technologinės priemonės neigiamam poveikiui iki leistino lygio sumažinti. Transporto poveikis sodybų gyventojams bus vertinamas pagal eismo intensyvumą. Kai transportas važiuos viešo naudojimo plentais, kuriuose atskiro vežėjo skleidžiamas garsas nevertinamas, tai ir PAV ataskaitoje šis vertinimas nebus atliekamas.

7.1 lentelė

Didžiausi leidžiami triukšmo ribiniai dydžiai, naudojami triukšmo strateginio kartografavimo rezultatams įvertinti pagal HN 33:2011

Pavadinimas	Paros laikas, val	Garso lygis, ekvivalentinis garso lygis, dB(A)	Maksimalus garso lygis, dB(A)	Triukšmo ribiniai dydžiai, naudojami aplinkos triukšmo kartografavimo rezultatams įvertinti			
				L _{dvn}	L _{dienos}	L _{vakaro}	L _{nakties}
Gyvenamųjų pastatų (namų) ir visuomeninės paskirties pastatų (išskyrus maitinimo ir kultūros paskirties pastatus) aplinkoje, veikiamoje transporto sukeliama triukšmo	6-18	65	70	65	65	60	55
	18-22	60	65				
	22-6	55	60				

Triukšmo lygio gesimas bus apskaičiuotas pagal Lietuvos standartą LST ISO 9613-2:2004 en, kurį Lietuvos standartizacijos komitetas patvirtinimo būdu perėmė iš tarptautinio standartizacijos komiteto (ISO 9613-2:1996) [22]. Numatoma atviroje erdvėje sklindančio garso silpninimo skaičiavimus grįsti visų oktavų garso svertiniais (ekvivalentiniais) dydžiais.

Paprastai mechanizmų gamintojai apie šaltinių skleidžiamą triukšmą pateikia tikrai apibendrintą svertinį (ekvivalentinį) triukšmo lygį. Norint apskaičiuoti triukšmo gesinimo aplinkos efektus pagal standartą LST ISO 9613-2:2004 en to nepakanka, nes skirtingų dažnių garsas nevienodai yra sugeriamas ar atspindimas nuo tų pačių ekranų. Tam tikslui bus pasinaudota Jungtinės Karalystės Aplinkos apsaugos, maisto ir kaimo reikalų departamento garso duomenų baze [23], kurioje pateikiami įvairių mechanizmų skleidžiamo triukšmo galios lygiai visose vertinamose oktavose.

Ataskaitoje bus išnagrinėta veiklos įtaka oro kokybei, t.y. dulkių ir į orą išmetamų cheminių medžiagų kilmės šaltiniai, jų sudėtis, vyraujantys vėjai, ekranai, galima dulkių ir kitų teršalų koncentracija bei būdai joms mažinti ar gesinti. Bus vertinami visose gamybos vietose esantys taršos šaltiniai: kasavietėse, transportuojant žaliavą, išvežant produkciją karjero keliais ir iki viešo naudojimo kelių. Išmetamų į orą iš vidaus degimo variklių cheminių medžiagų kiekiai bus lyginami su aplinkos oro užterštumo normomis [24]. Taip pat oro tarša bus vertinama pagal higienos normų HN-23-2011 ir HN-35-2007 reikalavimus [17,18].

Aplinkos oro kokybės vertinimui bus panaudota Aplinkos apsaugos agentūros parengta ir oficialiai rekomenduojama metodologija [25]. Ji paremta Europos Sąjungos oro kokybės direktyvos (Bendroji direktyva, pirmoji Dukterinė direktyva ir kt.) nuostatomis, kurios įveda modeliavimo naudojimą oro kokybės vertinime ir valdyme. Oro taršos išsamesniam vertinimui planuojama naudoti SCREEN3 atrankos modelį, kurio naudojimas yra įteisintas Aplinkos apsaugos agentūros direktoriaus įsakymu [26]. Esant būtinybei bus naudojami sudėtingesni oro taršos skaičiavimo modeliai.

Karjero veikloje atsirandančios atliekos negausios ir aprašytos 6 skyriuje. Bus įvertinta karjero veikla gyventojų būsto sąlygoms, gyventojų saugai, susisiekimui, nelaimingų atsitikimų rizikai. Kasybos procese numatoma naudoti Europos sąjungos saugias darbo sąlygas atitinkančius karjerų mechanizmus, todėl profesinės rizikos veiksniai darbuotojų sveikatai yra minimalūs. Karjeras yra nutolęs nuo viešo naudojimo teritorijų, todėl veiklos įtaka psichologiniams veiksniams ir aplinkos estetiniam vaizdui nenumatoma. Dėl išvardintų priežasčių galimas tikrai pavienių asmenų ar konkurentų nepasitenkinimas planuojama ūkine veikla. Durpių kasimas negali įtakoti visuomenės elgsenos ir gyvenamosios veiksnų (visuomenės grupių mitybos įpročių, žalingų įpročių, fizinio aktyvumo), sveikatos priežiūros ir socialinių paslaugų prieinamumo ir šių paslaugų kokybės.

Jei atlikus skaičiavimus pasirodytų, kad durpių kasyba gali sukelti neigiamą poveikį gyventojų sveikatai, tada bus numatytos ir poveikio sumažinimo ar kompensacinės priemonės.

Pagal visą apibendrintą informaciją bus priimta išvada apie planuojamos veiklos poveikio visuomenės sveikatai mastą ir ūkinės veiklos galimumą.

8. PLANUOJAMOS ŪKINĖS VEIKLOS GALIMAS REIKŠMINGAS NEIGIAMAS POVEIKIS KITOS VALSTYBĖS APLINKAI

Karjeras yra šiaurės rytinėje Lietuvos Respublikos dalyje, prie pat Latvijos valstybės sienos. Nuo pasienio ribos vertinamas plotas atitrauktas 50 m atstumu, taip siekiant išlaikyti neutralų poveikį kitos valstybės aplinkai. Šioje zonoje durpių išteklių gavyba ir jokie kiti darbai susiję su telkinio eksploatavimu ir įsisavinimu, įskaitant ir apjuosiančiųjų griovių kasimą, nebus vykdomi. Paliekamas 50 m atstumas bus pakankamas barjeras, kad nebūtų jaučiamas poveikis gretimos valstybės aplinkai. Išsamiau tai bus pagrįsta PAV ataskaitoje. Neplanuojama atlikti tarpvalstybinio poveikio aplinkai vertinimo. Pasirodžius galimam neigiamam poveikiui Latvijos teritorijai, durpių gavyba bus atitraukiama didesniu nei 50 m atstumu nuo valstybių sienos.

9. RIZIKOS ANALIZĖ IR JOS VERTINIMAS

Visi nusausinti durpynai yra potencialūs gaisrų židiniai. Didelį pavojų kelia nusausinti, užleisti, nenaudojami ir neprižiūrimi durpynai. Rizikos vertinimas bus atliktas vadovaujantis Lietuvos Respublikos civilinės saugos įstatymu [27], Lietuvos Respublikos planuojamos ūkinės veiklos poveikio aplinkai vertinimo įstatymu [1], Lietuvos Respublikos Vyriausybės 1999 m. birželio 21 d. nutarimu Nr. 783 „Dėl Avarijų likvidavimo planų sudarymo tvarkos patvirtinimo“ [28], Lietuvos Respublikos Vyriausybės 2004 m. rugpjūčio 17 d. nutarimu Nr. 966 „Dėl pramoninių avarijų prevencijos, likvidavimo ir tyrimo nuostatų ir pavojinguose objektuose esančių medžiagų, mišinių ar preparatų, priskiriamų pavojingosioms medžiagoms, sąrašo ir priskyrimo kriterijų aprašo patvirtinimo“ [29], Priešgaisrinės apsaugos ir gelbėjimo departamento direktoriaus 2005 m. vasario 18 d. įsakymu Nr. 64 „Dėl bendrųjų priešgaisrinės saugos taisyklių patvirtinimo ir kai kurių priešgaisrinės apsaugos departamento prie vidaus reikalų ministerijos ir priešgaisrinės apsaugos ir gelbėjimo departamento prie vidaus reikalų ministerijos direktoriaus įsakymų pripažinimo netekusiais galios [30]. Be to, durpių karjeruose nebūna sukaupiama pavojingų medžiagų tiek, kad prilygtų nustatytam pirmam ribinių kiekių lygiui [29]. Todėl durpių karjere pagal naudojimo projektą vykdoma veikla, jei nepažeidžiami darbų saugos ar saugaus eismo reikalavimai, negali sukelti jokių avarijų ar katastrofinių situacijų aplinkai. Tačiau pagal Aplinkos ministro 2002 m. liepos 16 d. įsakymu Nr. 367 patvirtintas „Planuojamos ūkinės veiklos galimų avarijų rizikos vertinimo rekomendacijas R 41–02“ durpių karjeruose galima išvelgti kelias potencialiai pavojingas operacijas: kasyba klampioje dirvoje, transporto eismas ir pavojinga gaisrams aplinka [31]. Pagal šiuos principus ir bus vertinama planuojamos ūkinės veiklos poveikio aplinkai ir visuomenei rizika.

Visi nusausinti durpynai yra potencialūs gaisrų židiniai. Gaisro priežastimi gali būti savaeigių mechanizmų vidaus degimo variklių išmetamos kibirkštys, apdulkėję kolektoriai, o taip pat savaiminio užsidegimo židiniai. Durpyno pavojingumo laipsnis priklauso nuo durpių savaiminio įkaitimo bei užsidegimo savybių. Ataskaitoje numatoma atlikti gaisrų rizikos analizę ir galimas jų pasekmes. Bus pasiūlytos profilaktinės priemonės gaisro kilimo priežastims išeliminuoti, aptarti darbuotojų veiksmai gaisro kilimo atveju.

Galiausiai, kilus gaisrui, kuris gali atsitikti dėl įvairiausių priežasčių (dėl saugių darbo sąlygų pažeidimo, žaibų, numestų butelių ar kitų atsitiktinių faktorių), ataskaitoje bus numatyti veiksmai gaisrų gesinimui ir įvertintas galimas poveikis aplinkinių kaimų gyventojams, galimi jų veiksmai dūmams ar kvapui pasiekus kaimus.

10. MONITORINGAS

Vandens lygis durpyne bus žeminamas atviru drenažu gravitaciniu būdu. Siurbimu vandens lygis nebus žeminamas. Tokiais atvejais vandens lygis už karjero ribų esančiuose nelaidžiuose gruntuose nesikeičia, todėl monitoringo sistemos įrengimas, kaip ir kituose analogiškuose durpynuose, nenumatomas.

11. PROBLEMŲ APRAŠYMAS

Karjero poveikio aplinkai mastas nepriklauso nuo paimamo naudojimui telkinio ploto, kaip dabar numato planuojamos ūkinės veiklos poveikio aplinkai vertinimo įstatymas. Tai labiau gamtinių sąlygų (o ne ploto) ir kasybos intensyvumo funkcija. Karjere stacionarių taršos šaltinių nėra, o naudojami mechanizmai yra ne kas kitas kaip transporto priemonės, kurių leistina tarša yra reglamentuojama vienodai bet kokiam objekte (miestas, visuomeninis kelias ar statybos aikštelė). Aplinkai, taip pat ir poveikį visuomenės sveikatai, gali daryti tikrai karjere dirbantys mechanizmai.

Pagal bendrą daugiau nei 250 karjerų darbo patirtį, akivaizdu, kad keleto kasybos mechanizmų darbas karjere dienos metu negali turėti bent kokios apčiuopiamos įtakos gyventojų sveikatai ir aplinkai. Ypatingai kaimiškose vietovėse, kur sodybos išsidėsčiusios retai. Keliami reikalavimai planuojamos ūkinės veiklos poveikio aplinkai vertinimui yra neadekvatūs jos mastams. Tai stabdo proceso eigą ir naujų investicijų atėjimą.

LITERATŪRA

1. Lietuvos Respublikos Planuojamos ūkinės veiklos poveikio aplinkai vertinimo įstatymas 1996 m. rugpjūčio 15 d. Nr. I-1495 (Nauja įstatymo redakcija nuo 2005 m. liepos 12 d.: Nr. X-258, 2005-06-21, Žin., 2005, Nr. 84-3105 (2005-07-12)).
2. Poveikio aplinkai vertinimo programos ir ataskaitos rengimo nuostatai. //Patvirtinta Lietuvos Respublikos aplinkos ministro 2005 m. gruodžio 23 d. įsakymu Nr. D1-636.
3. Poveikio visuomenės sveikatai vertinimo metodiniai nurodymai. //Patvirtinta Lietuvos Respublikos sveikatos apsaugos ministro 2004 m. liepos 1 d. įsakymu Nr. V-491.
4. Dėl sanitarinių apsaugos zonų ribų nustatymo bei režimo taisyklių patvirtinimo. //Patvirtinta Lietuvos Respublikos sveikatos apsaugos ministro 2004 m. rugpjūčio 19 d. įsakymu Nr. V-586.
5. Visuomenės informavimo ir dalyvavimo planuojamos ūkinės veiklos poveikio aplinkai vertinimo procese tvarkos aprašas. //Patvirtinta Lietuvos Respublikos aplinkos ministro 2005 m. liepos 15 d. įsakymu Nr. D1-370.
6. Lietuvos Respublikos aplinkos apsaugos ministerija. Lietuvos durpynų kadastras. II tomas, Vilnius, 1995, 628 p.
7. Dėl žemės gelmių naudojimo planų rengimo taisyklių patvirtinimo. //Patvirtinta Lietuvos Respublikos Aplinkos ministro 2014 m. vasario 17 d. įsakymu Nr. D1-145.
8. LR Aplinkos ministerija. Planuojamos ūkinės veiklos poveikio aplinkai vertinimo vadovas. Vilnius, 2009. 21-22 p.
9. Lietuvos Respublikos miškų įstatymas 1994 m. lapkričio 22 d. Nr. I-671.
10. Dėl gamtinio karkaso nuostatų patvirtinimo. //Patvirtinta Lietuvos Respublikos aplinkos ministro 2007 m. vasario 14 d. įsakymu Nr. D1-96.
11. Lietuvos Respublikos saugomų teritorijų įstatymas 1993 m. lapkričio 9 d. Nr. I-301 (Nauja įstatymo redakcija: Nr. [IX-628](#), 2001-12-04, Žin., 2001, Nr. 108-3902 (2001-12-28)).
12. Lietuvos Respublikos žemės gelmių įstatymas 1995 m. liepos 5 d. Nr. I-1034 (Nauja įstatymo redakcija: Nr. [IX-243](#), 2001 04 10, Žin., 2001, Nr. 35-1164 (2001 04 25)).
13. Lietuvos Respublikos Vyriausybės 1992 m. gegužės 12 d. nutarimas Nr. 343 „Dėl specialiųjų žemės ir miško naudojimo sąlygų patvirtinimo“.
14. Lietuvos Respublikos nekilnojamojo kultūros paveldo apsaugos įstatymas 1994 m. gruodžio 22 d. Nr. I-733 (Nauja įstatymo redakcija (keistas įstatymo pavadinimas) nuo 2005 m. balandžio 19 d.: Nr. [IX-2452](#), 2004-09-28, Žin., 2004, Nr. 153-5571 (2004-10-19)).
15. Lietuvos Respublikos triukšmo valdymo įstatymas 2004 m. spalio 26 d. Nr. IX-2499.
16. Lietuvos higienos norma HN 33:2011 „Akustinis triukšmas. Triukšmo ribiniai dydžiai gyvenamuosiuose ir visuomeninės paskirties pastatuose bei jų aplinkoje“ //Patvirtinta Lietuvos Respublikos sveikatos apsaugos ministro 2011 m. birželio 13 d. įsakymu Nr. V-604.
17. Lietuvos higienos norma HN 23-2011 „Cheminių medžiagų profesinio poveikio ribiniai dydžiai. Matavimo ir poveikio vertinimo bendrieji reikalavimai.“ //Patvirtinta Lietuvos Respublikos Sveikatos apsaugos ministro ir socialinės apsaugos ir darbo ministro 2011 m. rugsėjo 1 d. įsakymu Nr. V-824/A1-389.
18. Lietuvos higienos norma HN 35-2007 „Didžiausia leidžiama cheminių medžiagų (teršalų) koncentracija gyvenamosios aplinkos ore.“ //Patvirtinta Lietuvos Respublikos Sveikatos apsaugos ministro 2007 m. gegužės 10 d. įsakymu Nr. V-362.
19. Automobiliai su Dizelio varikliais. Išmetamųjų dujų dūmingumas. Normos ir matavimo metodai. LAND 15-2000. //Patvirtinta Lietuvos Respublikos aplinkos apsaugos ministro 2000 m. kovo 8 d. įsakymu Nr. 89.
20. Teršiančių medžiagų, išmetamų į atmosferą iš mašinų su vidaus degimo varikliais, vertinimo metodika. //Patvirtinta Lietuvos Respublikos Aplinkos ministro 1998-07-13 įsakymu Nr. 125.
21. Lietuvos Respublikos aplinkos ministro 2008 m. gegužės 7 d. įsakymas Nr. D1-239 „Dėl kasybos pramonės atliekų tvarkymo“.

22. Akustika. Atviroje erdvėje sklindančio garso silpninimas. 2 dalis. bendrasis skaičiavimo metodas (tapatusis 9613-2:1996)// LST ISO 9613-2:2004.
23. Department for Environment, Food and Rural Affairs (Defra). “Update of Noise Database for prediction of Noise on Construction an Open Sites”, 2011.
24. Aplinkos oro užterštumo normos. // Patvirtinta Lietuvos Respublikos Aplinkos ministro ir Sveikatos apsaugos ministro 2001 m. gruodžio 11d. įsakymu Nr. 591/640.
25. Aplinkos oro kokybės vertinimas naudojant modelius. //Aplinkos apsaugos agentūra. <http://aaa.am.lt/VI/files/0.258343001155980314.doc>.
26. Ūkinės veiklos poveikiui aplinkos orui vertinti teršalų sklaidos skaičiavimo modelių pasirinkimo rekomendacijos. //Patvirtintos Aplinkos apsaugos agentūros prie Aplinkos ministerijos direktoriaus 2008 m. gruodžio 9 d. įsakymu Nr. AV – 200.
27. Lietuvos Respublikos Civilinės saugos įstatymas 1998 m. gruodžio 15 d. Nr. VIII-971 su papildymais ir pakeitimais 2000-07-04, 2003-07-01, 2004-02-05, 2004-10-26, 2006-06-08.
28. Avarių likvidavimo planų sudarymo tvarka //Patvirtinta Lietuvos Respublikos Vyriausybės 1999 m. birželio 21 d. nutarimu Nr. 783.
29. Lietuvos Respublikos Vyriausybės 2004 m. rugpjūčio 17 d. nutarimas Nr. 966. (Antraštės pakeitimai: Nr. [555](#), 2010-05-12, Žin., 2010, Nr. 59-2894 (2010-05-22)). „Dėl pramoninių avarių prevencijos, likvidavimo ir tyrimo nuostatų ir pavojinguose objektuose esančių medžiagų, mišinių ar preparatų, priskiriamų pavojingosioms medžiagoms, sąrašo ir priskyrimo kriterijų aprašo patvirtinimo“.
30. Priešgaisrinės apsaugos ir gelbėjimo departamento direktoriaus 2005 m. vasario 18 d. įsakymas Nr. 64 „Dėl bendrųjų priešgaisrinės saugos taisyklių patvirtinimo ir kai kurių priešgaisrinės apsaugos departamento prie vidaus reikalų ministerijos ir priešgaisrinės apsaugos ir gelbėjimo departamento prie vidaus reikalų ministerijos direktoriaus įsakymų pripažinimo netekusiais galios.
31. Planuojamos ūkinės veiklos galimų avarių rizikos vertinimo rekomendacijos R 41-02.// Patvirtinta Lietuvos Respublikos Aplinkos ministro 2002 m. Liepos 16 d. įsakymu Nr. 367.

TEKSTINIAI PRIEDAI

1 priedas. Rokiškio rajono Juodymo durpių telkinio įsisavinimo planuojamos ūkinės veiklos poveikio aplinkai vertinimo sutartis Nr. 1146.

Rokiškio rajono Juodymo durpių telkinio įsisavinimo planuojamos ūkinės veiklos poveikio aplinkai vertinimo

S U T A R T I S Nr. 1146

Vilnius,

2014 m. birželio mėn. 23 d.

UAB „Nereta“ toliau „užsakovas“, juridinio asmens buveinės adresas Taikos g. 15-4, Juodupės mstl., Rokiškio raj. sav., LT-42465, įmonės kodas 303363013, atstovaujama direktoriaus Irmanto Chrimlio, ir UAB "GJ Magma" toliau „rangovas“, juridinio asmens buveinės adresas – Vaidevučio 18, LT-08402 Vilnius, į.k. 121428749, kurią atstovauja įmonės vadovas Jaunius Juozapavičius sudaro šią sutartį:

1. Sutarties objektas

1.1. Rangovas įsipareigoja per vieną mėnesį nuo sutarties pasirašymo dienos parengti planuojamos ūkinės veiklos poveikio aplinkai vertinimo programą ir įsipareigoja atiduoti derinti ją poveikio aplinkai vertinimo subjektams, informuoti apie tai visuomenę bei atstovauti užsakovo interesus.

1.2. Rangovas įsipareigoja pagal Aplinkos apsaugos agentūros patvirtintą poveikio aplinkai vertinimo programą parengti planuojamos ūkinės veiklos poveikio aplinkai vertinimo ataskaitą, suderinti ją su poveikio aplinkai vertinimo subjektais, informuoti apie tai visuomenę, suorganizuoti viešą ataskaitos svarstymą su visuomene ir atstovauti užsakovo interesus visuose poveikio aplinkai vertinimo procedūrų etapuose. Rangovas įsipareigoja parengti poveikio aplinkai vertinimo ataskaitą per 4 mėnesius nuo programos patvirtinimo dienos. Šio etapo užbaigimo laikas priklausys nuo derinančių institucijų darbo operatyvumo.

1.3. Užsakovas įsipareigoja pateikti visas būtinas darbų atlikimui žinias apie įmonę, planuojamą durpių gavybą ir numatomą naudoti techniką, žaliavos panaudojimą, miško taksacijos duomenis.

2. Darbų vertė ir mokėjimo tvarka

3. Darbų perdavimo ir priėmimo tvarka

3.1. Už atliktus sutarties objekto darbus, išvardintus aukščiau, užsakovas sumoka pagal sutarties priedo Nr. 1 įkainius pagal rangovo pristatytą dokumentaciją, darbų perdavimo - priėmimo aktą, sąskaitą – faktūrą ar kitą lygiavertį reikalavimą apmokėti.

3.2. Dokumentų derinimų ar tvirtinimų etape, atsiradus trečiųjų šalių protestams, skundams ar kitokiems kliuviniams, užsakovas kompensuoja rangovui papildomo darbo sąnaudas pagal atskirą šalių susitarimą.

3.3. Iki sąskaitų apmokėjimo (kai pinigai yra užskaityti rangovo banko sąskaitoje), visos teisės, susijusios su šios sutarties dalyku ar teisės į atskirus dalyko elementus yra išskirtinai rangovo nuosavybė ir be atskiro rangovo raštiško sutikimo užsakovas jomis negali naudotis.

3.4. Praėjus 30 dienų po datos, kai išrašoma PVM S-F arba kitas lygiavertis reikalavimas apmokėti, kreditorius turi teisę į palūkanas už pavėluotus mokėjimus. Jei užsakovas laiku neapmoka už suteiktas paslaugas, tai pareikalavus rangovui užsakovas moka 0,05 % dydžio palūkanas nuo sumos už kiekvieną pradelstą sumokėti dieną, ir 0,2% delspinigių nuo laiku neapmokėtos sumos už kiekvieną uždelstą dieną.

3.5. Pateikus darbų perdavimo - priėmimo aktą jis turi būti pasirašomas per 5 darbo dienas. Priešingu atveju turi būti pateikiama pretenzija raštu. Pretenzijos nepateikus laikoma, kad darbai atlikti tinkamai.

4. Šalių atsakomybė

4.1. Ginčai kylantys iš šios sutarties yra sprendžiami tarpusavio derybomis, LR įstatymų bei teisės aktų numatyta tvarka Vilniaus miesto teisme

5. Kitos sąlygos

5.1. Po pateiktų už suteiktas paslaugas PVM sąskaitų faktūrų apmokėjimo tyrimų rezultatai tampa užsakovo nuosavybe, rangovui išsaugomos autorinės teisės.

6. Sutarties galiojimo laikas ir juridiniai šalių adresai

6.1. Sutartis galioja nuo sutarties pasirašymo dienos iki galutinio atsiskaitymo tarp šalių.

6.2. Šalių adresai ir atsiskaitomosios sąskaitos:

UŽSAKOVAS:

UAB „Nereta“
Taikos g. 15-4, Juodupės mstl., Rokiškio
raj. sav., LT-42465
Įmonės kodas 303363013
PVM mokėtojo kodas
Tel. +370-612-76897
Faks.
El. paštas: alvydas@rekyva.eu

RANGOVAS:

UAB “GJ Magma”
Vaidevučio g. 18, LT-08402 Vilnius.
Įmonės kodas 121428749
PVM mokėtojo kodas LT214287414
A.s. LT277044060001027230 AB “SEB bankas”
Leidimo tirti žemės gelmes Nr. 82
Tel. 8 (5) 2318178
Faks. 8 (5) 2784455

Irmantas Chrimlis

(parašas) A.V

Jaunius Juozapavičius

(parašas) A.V

Kopija tikra:

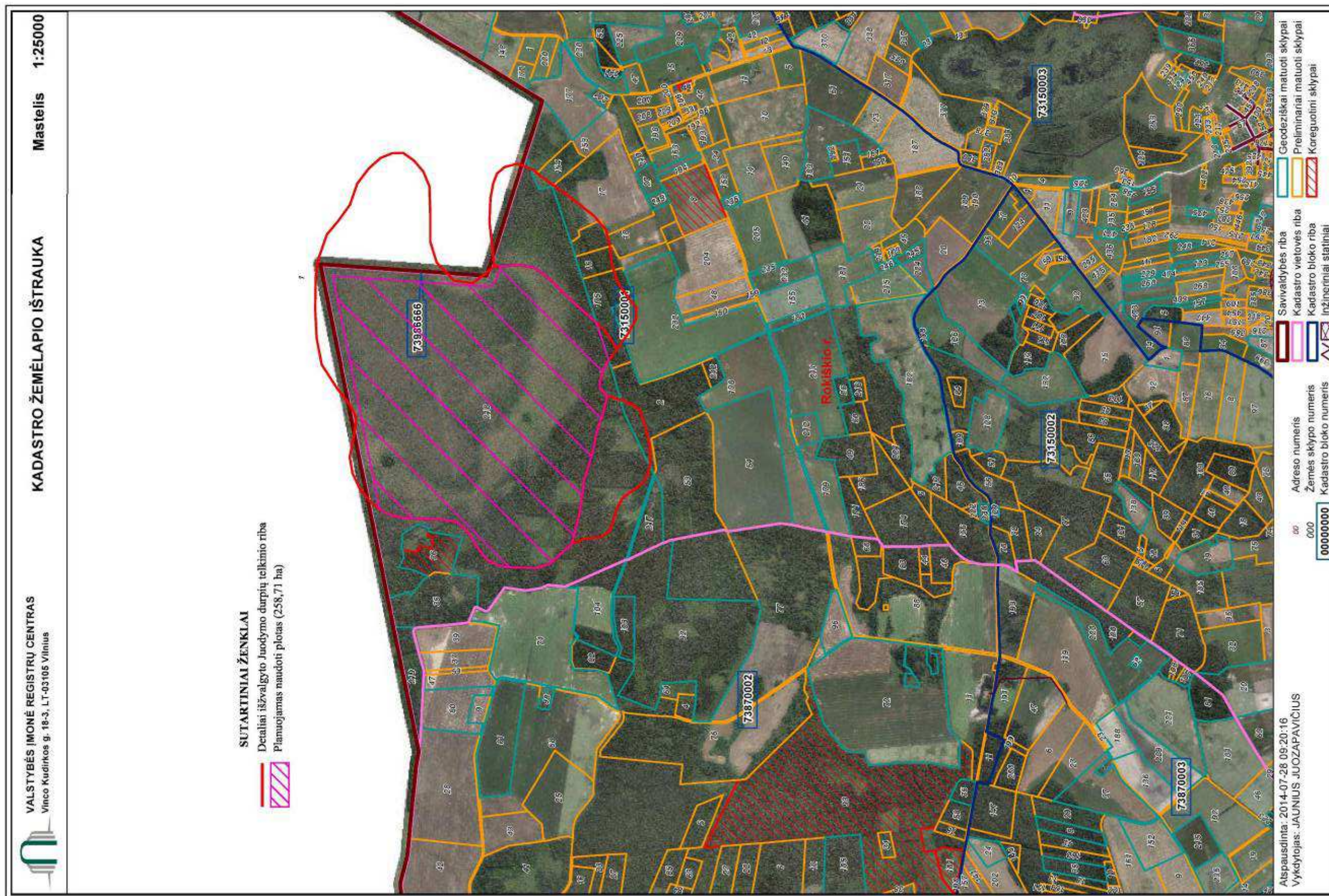

3 priedas. Nekilnojamojo turto registro centrinio duomenų banko išrašas.



VALSTYBĖS ĮMONĖ REGISTRŲ CENTRAS
Vincio Kudirkos g. 18-3, LT-03105 Vilnius, tel. (5) 2688 262, faks. (5) 2688 311, el.p. info@registrucentras.lt

NEKILNOJAMOJO TURTO REGISTRO CENTRINIO DUOMENŲ BANKO IŠRAŠAS

2014-07-28 09:22:19

1. Nekilnojamojo turto registre (registruotas turtas):

Registro Nr.: 44/1258953
Registro tipas: Žemės sklypas
Sudarymo data: 2008-12-19
Teritorija: Rokiškio r. sav. Rokiškio r. sav. teritorija
Registro tvarkytojas: Valstybės įmonės Registrų centro Panevėžio filialas

2. Nekilnojamieji daiktai:

2.1. Žemės sklypas
Unikalus Nr.: 4400-1790-8557
Kadastrinis Nr: 7315/0001:218 Čedasų k.v.
Pagrindinė naudojimo paskirtis: Miškų ūkio
Naudojimo būdas: Ūkinių miškų sklypai
Žemės sklypo plotas: 370.4726 ha
Miško žemės plotas: 137.0106 ha
Kelių plotas: 0.1901 ha
Vandens telkinių plotas: 0.6699 ha
Kitos žemės plotas: 232.6020 ha
Žemės ūkio naudmenų našumo balas: 35,7
Matavimų tipas: Žemės sklypas suformuotas atliekant kadastrinius matavimus
Indeksuota žemės sklypo vertė: 1175853 Lt
Indeksuota žemės sklypo vertė be miško: 10536 Lt
Indeksuota miško vertė: 1165317 Lt
Indeksuota miško medynų vertė: 1103717 Lt
Žemės sklypo vertė: 275026 Lt
Vidutinė rinkos vertė: 1171704 Lt
Vidutinės rinkos vertės nustatymo data: 2008-11-17
Kadastru duomenų nustatymo data: 2008-07-29

3. Daikto priklausiniai iš kito registro: įrašų nėra

4. Nuosavybė:

4.1. Nuosavybės teisė
Savininkas: LIETUVOS RESPUBLIKA, a.k. 111105555
Daiktas: žemės sklypas Nr. 4400-1790-8557, aprašytas p. 2.1.
Registravimo pagrindas: Apskritis viršinininko įsakymas, 2008-12-17, Nr. Ž-5253
Įrašas galioja: Nuo 2008-12-29

5. Valstybės ir savivaldybių žemės patikėjimo teisė:

5.1. Valstybinės žemės patikėjimo teisė
Patikėtinis: Valstybės įmonė Rokiškio miškų urėdija, a.k. 173235712
Daiktas: žemės sklypas Nr. 4400-1790-8557, aprašytas p. 2.1.
Registravimo pagrindas: Priėmimo - perdavimo aktas, 2009-01-07, Nr. V1-2-(21.15.)
Įrašas galioja: Nuo 2009-01-19

6. Kitos daiktinės teisės:

6.1. Kelio servitutas - teisė naudotis pėsčiųjų taku (tarnaujantis)
Daiktas: žemės sklypas Nr. 4400-1790-8557, aprašytas p. 2.1.
Registravimo pagrindas: Apskritis viršinininko įsakymas, 2008-12-17, Nr. Ž-5253
Plotas: 0.2973 ha
Įrašas galioja: Nuo 2008-12-29

6.2. Kelio servitutas - teisė važiuoti transporto priemonėmis (tarnaujantis)
Daiktas: žemės sklypas Nr. 4400-1790-8557, aprašytas p. 2.1.
Registravimo pagrindas: Apskritis viršinininko įsakymas, 2008-12-17, Nr. Ž-5253
Plotas: 0.1901 ha
Įrašas galioja: Nuo 2008-12-29

7. Juridiniai faktai: įrašų nėra

8. Žymos: įrašų nėra

9. Specialiosios žemės ir miško naudojimo sąlygos:

9.1. XXX. Pelkės ir šaltiniai
Daiktas: žemės sklypas Nr. 4400-1790-8557, aprašytas p. 2.1.
Registravimo pagrindas: Apskritis viršinininko įsakymas, 2008-12-17, Nr. Ž-5253
Plotas: 232.602 ha
Įrašas galioja: Nuo 2008-12-29

9.2. XXIX. Paviršinio vandens telkinių apsaugos zonos ir pakrantės apsaugos juostos
Daiktas: žemės sklypas Nr. 4400-1790-8557, aprašytas p. 2.1.

registravimo pagrindas: Apskritis viršinininko įsakymas, 2008-12-17, Nr. Ž-5253

Plotas: 1.1757 ha

Įrašas galioja: Nuo 2008-12-29

9.3. XXVI. Miško naudojimo apribojimai

Daiktas: žemės sklypas Nr. 4400-1790-8557, aprašytas p. 2.1.

registravimo pagrindas: Apskritis viršinininko įsakymas, 2008-12-17, Nr. Ž-5253

Plotas: 137.0106 ha

Įrašas galioja: Nuo 2008-12-29

9.4. LIV. Valstybinės sienos apsaugos objektų, įrenginių veikimo ir apsaugos zonos

Daiktas: žemės sklypas Nr. 4400-1790-8557, aprašytas p. 2.1.

registravimo pagrindas: Apskritis viršinininko įsakymas, 2008-12-17, Nr. Ž-5253

Plotas: 109.9669 ha

Įrašas galioja: Nuo 2008-12-29

10. Daikto registravimas ir kadastro žymos:

10.1. Suformuotas naujas (daikto registravimas)

Daiktas: žemės sklypas Nr. 4400-1790-8557, aprašytas p. 2.1.

registravimo pagrindas: Nekilnojamojo daikto kadastro duomenų byla, 2008-07-29

Apskritis viršinininko įsakymas, 2008-12-17, Nr. Ž-5253

Plotas: 370.4726 ha

Įrašas galioja: Nuo 2008-12-29

10.2. Kadastrinius matavimus atliko (kadastro žyma)

UAB "Terra Modus", a.k. 145669662

Daiktas: žemės sklypas Nr. 4400-1790-8557, aprašytas p. 2.1.

registravimo pagrindas: Nekilnojamojo daikto kadastro duomenų byla, 2008-07-29

Plotas: 370.4726 ha

Įrašas galioja: Nuo 2008-12-29

11. Registro pastabos ir nuorodos: įrašų nėra

12. Kita informacija: įrašų nėra

13. Informacija apie duomenų sandoriui tikslinimą: įrašų nėra

2014-07-28 09:22:19

Dokumentą atspausdino:

JAUNIUS JUOZAPAVIČIUS



Rengėjų kvalifikaciniai dokumentai

Leidimas tirti žemės gelmes 2009-06-10 d. Nr. 82 išduotas UAB „GJ Magma“.

Lietuvos geologijos tarnybos prie
Aplinkos ministerijos direktoriaus
2009 m. birželio 10 d. įsakymo Nr. 1-79
priedas



**LIETUVOS GEOLOGIJOS TARNYBA
PRIE LIETUVOS RESPUBLIKOS APLINKOS MINISTERIJOS**

L E I D I M A S
TIRTI ŽEMĖS GELMES

2009-06-10 Nr. 82
(data)

Vadovaujantis Lietuvos Respublikos žemės gelmių įstatymu, **l e i d ž i a m a :**



UŽDARAJAI AKCINEI BENDROVEI „GJ Magma“
(juridinio asmens pavadinimas/fizinio asmens vardas pavardė)
(kodas (taikoma juridiniams asmenims) 121428749, buveinė (adresas) Vaidevučio g.
18, LT-08402 Vilnius)

nuo 2009-06-15
(leidimo įsigaliojimo data)

a t l i k t i :

- nemetalinių naudingųjų iškasenų ir vertingųjų mineralų paiešką ir žvalgybą;
- geologinį žemės gelmių kartografavimą;
ekogeologinį tyrimą;
- mechaninį tyrimo, eksploatacijos (išskyrus angliavandenilių) ir kitos paskirties gręžinių gręžimą bei likvidavimą.

Direktorius pavaduotojas,
pavadojantis direktoriu



(parašas)

Jonas Satkūnas
(vardas ir pavardė)

G.Juozapavičiaus Vilniaus valstybinio V.Kapsuko universiteto diplomomas su pagyrimu P Nr. 131841.



G.Juozapavičiaus gamtos mokslų daktaro diplomomas DA004490.



LIETUVOS RESPUBLIKA

DAKTARO DIPLOMAS

DA004490

DAKTARAS
Ginutis
JUOZAPAVIČIUS

GAMTOS MOKSLAI



Vilnius
Valstybinės registracijos Nr. 010069
1994 m. liepos 18 d.

10449040

Lietuvos mokslo taryba

Ginučiui
JUOZAPAVIČIUI

1993 m. balandžio 6 d. nostrifikavo
mokslo laipsnį, suteikė
už geologijos mineralogijos mokslų kandidato disertaciją,
apgintą 1974 m. Sąjungašilame geologijos mokslų
tyrinų institute

Stugelis
Nostrifikacijos komisijos pirmininkas
prof. habil. dr. A. Čibulskis



Lietuvos mokslo tarybos pirmininkas
prof. habil. dr. L. Kodžulis

E.Grenciaus Vilniaus universiteto magistro diplomas MA Nr. 0841856.

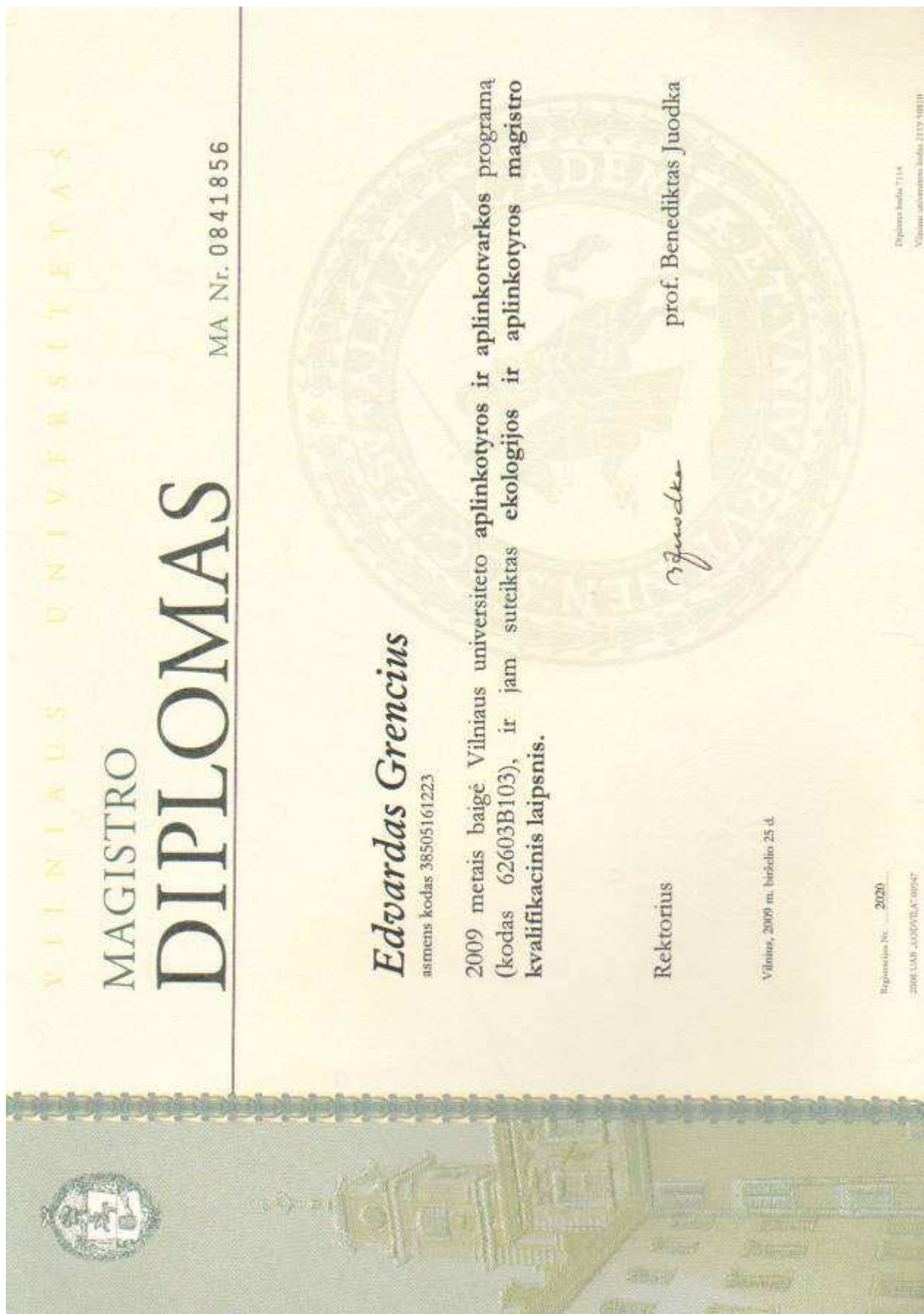

Visuomenės informavimo ir dalyvavimo PAV procese dokumentai

Skelbimas pakabintas 2014-08-26 d. Pandėlio seniūnijos skelbimų lentoje.

INFORMACIJA apie planuojamo naudoti Juodymo durpių telkinio poveikio aplinkai vertinimo programą

1. **Planuojamos ūkinės veiklos užsakovas:** UAB „Nereta“, Taikos g. 15-4, Juodupės mstl., Rokiškio r., LT-42465. Tel. +370-612-76897.
2. **Planuojamos ūkinės veiklos PAV dokumentų rengėjas:** UAB „GJ Magma“, Vaidevučio g. 18, Vilnius, LT-08402, tel. (8 5) 231-81-78, faks. (8 5) 278-44-55, e-paštas gjmagma@gmail.com.
3. **Planuojamos ūkinės veiklos pavadinimas:** Juodymo durpių telkinio išteklių naudojimas.
4. **Planuojamos ūkinės veiklos vieta:** Panevėžio apskritis, Rokiškio rajonas, Pandėlio ir Rokiškio kaimiškosios seniūnijos.
5. **PAV programą nagrinės:** Panevėžio visuomenės sveikatos centras, Panevėžio apskrities priešgaisrinė gelbėjimo valdyba, Rokiškio rajono savivaldybė, Kultūros paveldo departamento Panevėžio teritorinis padalinys. *Atsakinga institucija:* Aplinkos apsaugos agentūra.
6. **Išsamiau susipažinti su PAV programa galima:** UAB „GJ Magma“, Vaidevučio g. 18, Vilnius, tel. (8 5) 2318178 ir UAB „Nereta“, Taikos g. 15-4, Juodupės mstl., Rokiškio r. (08:00 – 17:00 val., terminas – 10 darbo dienų nuo šio skelbimo).
7. **Motyvuotus pasiūlymus galima teikti:** PAV dokumentų rengėjui – UAB „GJ Magma“, Vaidevučio g. 18, Vilnius, tel. (8 5) 2318178, kontak. asm. G. Juozapavičius, E. Grencius, *Užsakovui* – UAB „Nereta“, Taikos g. 15-4, Juodupės mstl., Rokiškio r., LT-42465, tel. +370-612-76897. Taip pat pasiūlymų kopijos papildomai gali būti pateiktos pagal kompetenciją PAV subjektams ir atsakingai institucijai.



Skelbimas pakabintas 2014-08-20 d. Rokiškio kaimiškosios seniūnijos skelbimų lentoje.



INFORMACIJA apie planuojamo naudoti Juodymo durpių telkinyje poveikio aplinkai vertinimo programą

1. **Planuojamos ūkinės veiklos užsakovas:** UAB „Nereta“, Taikos g. 15-4, Juodupės mstl., Rokiškio r., LT-42465. Tel. +370-612-76897.
2. **Planuojamos ūkinės veiklos PAV dokumentų rengėjas:** UAB „GJ Magma“, Vaidevučio g. 18, Vilnius, LT-08402, tel. (8 5) 231-81-78, faks. (8 5) 278-44-55, e-paštas gjmagma@gmail.com.
3. **Planuojamos ūkinės veiklos pavadinimas:** Juodymo durpių telkinio išteklių naudojimas.
4. **Planuojamos ūkinės veiklos vieta:** Panevėžio apskritys, Rokiškio rajonas, Pandėlio ir Rokiškio kaimiškosios seniūnijos.
5. **PAV programą nagrinės:** Panevėžio visuomenės sveikatos centras, Panevėžio apskrities priešgaisrinė gelbėjimo valdyba, Rokiškio rajono savivaldybė, Kultūros paveldo departamento Panevėžio teritorinis padalinys. **Atsakinga institucija:** Aplinkos apsaugos agentūra.
6. **Išsamiau susipažinti su PAV programa galima:** UAB „GJ Magma“, Vaidevučio g. 18, Vilnius, tel. (8 5) 2318178 ir UAB „Nereta“, Taikos g. 15-4, Juodupės mstl., Rokiškio r. (08:00 – 17:00 val., terminas – 10 darbo dienų nuo šio skelbimo).
7. **Motyvuotus pasiūlymus galima teikti:** **PAV dokumentų rengėjui** – UAB „GJ Magma“, Vaidevučio g. 18, Vilnius, tel. (8 5) 2318178, kontak. asm. G. Juozapavičius, E. Grecius, **Užsakovui** – UAB „Nereta“, Taikos g. 15-4, Juodupės mstl., Rokiškio r., LT-42465, tel. +370-612-76897. Taip pat pasiūlymų kopijos papildomai gali būti pateiktos pagal kompetenciją PAV subjektams ir atsakingai institucijai.

Skelbimas atspausdintas laikraštyje „Lietuvos žinios“ 2014-08-22 d. Nr. 162 (13875).

2014 08 22
Lietuvos žinios

Klasifikuoti skelbimai 17

**PADESIMI
SUSIGRĄŽINTI ALGAI!**

**ALGU
PROFSAJUNGA**

www.alguprofsajunga.lt
Tel. 8 656 11 116

SODYBOS, SKLYPAI

PARDOUODA

Parduodamas bankrutavusiai UAB „Elitija“ priklausantis nekilnojamas turtas (žemės sklypai). Detalios informacija tel. (8 5) 277 8227, info@forumregis.lt.

Sodybų Prieštai, Veiveriai, 8 km nuo Garlavos (yra 65 kv. m medinis apmūrytas namas, tikrai patalpi, 112 ha žemės, R į š, 0,27 ha namų valda, kaina – sutartinė). Tel.: (8 5) 240 6161, 8 605 31 362.

BALDAI, INTERJERAS

PARDOUODA

Nauja komplektuoti stalai (dempis, 130cm 130cm600, vyrių spalvos, kaina – 170 Lt). Vilnius, tel. 8 683 33 504.

Fotomenininko foto hiperpanoramoms ant drožės (iki 2 m pločio) su Vilniaus vedros ir baldais: Sessamienis, Antakalnis, Žirminai, Žvėrynas, Šilpiškės, Šėdėnė, Fabijoniškės, Justiniškės, Tarantė, Čioneriškės, Aušėnė, Plėnė, Žujonai. Tel. 8 677 50 601, el. paštas: lkwenged@t.lt

PASLAUGOS

Fotografuotiems – fotografijos failų menis apdorojimas, kokybinis dizainas CORE PHOTO-MAT pagrinai. Galimi profesionali patarimai. Adreks Žinomas fotomenininkas, turintis didelį patirtį. Vilnius, tel. 8 677 50 901, el. paštas: lkwenged@t.lt

Taisau televizorius namuose. Konsultuoja, dovanu ir t.t. Vilnius, tel. (8 5) 241 2501, 8 605 72 219.

PERLAS
DULBINĖS LIEPINTA

VIKINČIŲ LOTO Lošimo Nr. 1119 2014 08 20

AUKSO PUODAS – 18 416 154 Lt
DIDYSIS PRIZAS – 2 062 748 Lt
45 33 17 10 27 05
Aukšinis skaičius 28
Pagalbinis skaičius 20 18
Liepos mėnesio laimėjimai:
5 + papildomas sk. 172 427 Lt (0 pr.)
5 skaičiai 1 587 Lt (18 pr.)
4 skaičiai 55 Lt (519 pr.)
3 skaičiai 81 Lt (8159 pr.)
2 + papildomas sk. 51 Lt (11160 pr.)
Prognozė: Aukso puode – 19 min. ir Didysis prizas – 2 min. Lt

JEGA-2 Lošimo Nr. 4500 2014 08 20

Didysis prizas – 202 764 Lt
02 04 10 16 21 25 + 28
Aspėta: Laimėjimas:
6+ 202 764 Lt
5+ 6 039 Lt
5 378 Lt
4+ 226 Lt
4 17 Lt
3+ 51 Lt
3 31 Lt
2+ 21 Lt

KENOLOTO Lošimo Nr. 5868 2014 08 20

Galima laimėti 200 000 Lt
Išriedę skaičiai: 03 10 12 14 15 17 18 20 21 26 34 35 38 39 43 48 52 57 58 59

Jūsų buvęs smectinolis, elektros tinklų avarijų gedimų kabinimas. Starybos ir remonto darbai. Vilnius, tel. 8 656 34 442.

MEDICINOS PASLAUGOS
Tosimo medicinos profesoriaus konsultuoja, atlieka tyrimus, nustato tybystę, bekalta į gydymą. Tel. 8 674 91 550, 8 615 16 310, (R 5) 278 8403, www.garnaus.lt

STATYBA IR REMONTAS
Aparatų nuo kalkių, ekologikų, vandens nirkštimo įrenginių montavimas visoje Lietuvoje. Garantija. Vilnius, tel. 8 687 73 616.

PRANESIMAI
IVANO URBANOVICZ TURTO PAVELDETOJŲ DĖSINIUS 5 m. rugšėjo 3 d., 10.00 val. adresu: Vilniaus r., Mickūnų sen., Mickūnų k., vyks sklypo, kad. Nr. 4152/0800/0720 kadastriniai matavimai. Kviečiame dalyvauti. Matavimus atlieka UAB „Baltijos Matavimų Organizacija“, Vilnius, Linskėms g. 13. Tel. 8 601 71 112.

UAB "Profesionalūs higienos sprendimai" (j. k. 126265462) 2003 m. birželio 11 d. įstatas laikyti prarastais. UAB-14724

Vilniaus apygardos teismas 2014 05 16 nutarimi civilinėje byloje Nr. B2-4348-803/2014 iškilė bankroto bylą UAB „Stanyba“ įmonės sudarytu sutarčių 2014 08 01 Lietuvos apeliacinio teismo nutarimi. Pranešame, kad remiantis LR ĮBĮ 10 str. 7 d. 4 p., BUAB „Stanyba“ įmonės sudarytu sutarčių, kurių vykdymo terminas dar nepasibaigė, neryškūs, šios sutartys laikomos pasibaigusiomis, o dėl šios priežasties atsiradę reikalavimai yra tenkinami LR ĮBĮ 35 straipsnyje nustatyta tvarka. Įmonės kreditoriai savo finansinius reikalavimus, pridedant reikalavimų patvirtinusių dokumentų tinkamai formintus nuorašus, iki 2014 09 16 gali pateikti administratoriui, adresu: UAB „Forum regis“, Vytauto g. 33, Vilnius.

UAB "ATERRA" MATININKĖ VAIDA KAMARAUSKIENE (ZR-FP-271); mob. tel. 8 656 57 800; Visuolyno g. 17, Umergė; vaidekamarauskienegmail.com, INFORMUOJA sklypo, kad. Nr. 4134/300/65, minusio bendrasavininko paveldėtojus ir kitus suinteresuotus asmenis apie rengiamą žemės sklypo formavimo projektą po piliečių MINDALIGŲ JASULIŲ nuosavybės teise priklausantiems statiniams (adresas: Momakalnio k. 3, Paberžės sen., Vilniaus r.). UAB-14723

BUAB Start Airlines, kodas 125366558, kreditoriams, dalyviams, vadovui. 2014 08 28 d. 13.00 val. įvyks Vilniaus apygardos teismo posėdis dėl UAB Start Airlines pabaišes. BA Aligmentas Zajackauskas, tel. 8 678 25 252. UAB-14726

Pamestus bankrutavusius UAB „Berginta“, j. k. 184205841, įstatus ir registracijos pažymėjimą laikyti negaliojančiais. UAB-14728

Užsienio švietimo bendrovė. BALT. 146620257. Bendrovės kodas 110220619, buvimo Mikolainių g. 2A, Vilnius

PRANESIMAS
APIE NEILGIMO VEISIMINIO AKCIJINIŲ SUSIBIRIMŲ SUSIAUKIMĄ

Pranešame, kad bendrovė „Sąjunga“ skelbia ir surengia 2014 m. rugšėjo 2 d., 11 val. nuosavybės teise priklausančių akcijų parduotuvės susirinkimą. Susirinkimo vieta: 250 kab., Mikolainių g. 2A, Vilnius. Susirinkimo pradžia 11 val. Susirinkimo dalyviai registruojami nuo 10.30 val. Susirinkimo darbotvarkė: 1. patvirtinti kapitalo nuosavybės akcijų bendrovės (sklypo) savininkų sąrašas; 2. Bendrovės patalpa, kabinas; 3. Įgaliojimų patvirtinti pakeičiant statuso sutikimus.

Šių akcijų keitimas, pakeičiant statuso sutikimus (nuo 2014 m. rugšėjo 2 d., 11 val. sesijos 250 kab., Mikolainių g. 2A, Vilnius. Susirinkimo dokumentai nuo 2014 m. rugšėjo 10 d. galima susipažinti bendrovės buvimo (skelbimo) adresu: 254 kab., Mikolainių g. 2A, Vilnius. Informacija, susijusi su susirinkimo laikymu ir jo darbotvarka, tikslina telefonu 8 (5) 278-0430. Generalinis direktorius Antanas Šukackis. UAB-14730

INFORMACIJA
apie planuojamos UAB „Elitana“ panaudojimo padangų ir/arba plastikų perdavimo prietaisų būdų gamybos atrankos išvadą dėl poveikio aplinkai vertinimo. Planuojamos ūkinės veiklos vieta: UAB „Elitana“, Vėnių g. 9B-41, LT-11364 Vilnius, tel. +370 686 72 532. Planuojamos ūkinės veiklos pavadinimas: UAB „Elitana“ panaudojimo padangų ir/arba plastikų perdavimo prietaisų būdų gamyba. Planuojamos ūkinės veiklos vieta: Elektrėnais g. 21, Elektrėnai. Atsakingos institucijos AAA Tarbos prevencijos ir leidimų departamentas Vilniaus skyrius priėmė atrankos išvadą (2014 m. rugšėjo 12 d. nr. 115.8)-AA-40233 – panaudojimo padangų ir/arba plastikų perdavimo prietaisų būdų gamybai poveikio aplinkai vertinimo protokolą. Išvados susipažinti su informacija apie planuojama ūkinę veiklą galima UAB „Elitana“, Vėnių g. 9B-41, LT-11364 Vilnius, tel. +370 686 72 532. Pasirūlymus persvarstyti priimti atrankos išvadą per 20 darbo dienų nuo šios informacijos paskelbimo galima teikti AAA Tarbos prevencijos ir leidimų departamentui Vilniaus skyriaus adresu: A. Juozapavičiaus g. 9, LT-09311 Vilnius, tel. (8 5) 270 2516, faks. 8 706 62 000, el. p.: vilnius@skp.gov.lt. Susipažinti su atrankos išvadą ir atrankos dokumentais per 10 darbo dienų nuo šios informacijos paskelbimo galima AAA Tarbos prevencijos ir leidimų departamentui Vilniaus skyriaus adresu: UAB „COWI Lietuva“ aplinkosaugos skyriaus, Lūkėnų g. 369A, 8-a, LT-12142 Vilnius, tel. (8 5) 210 7558, faks. (8 5) 212 4777, el. p.: d@cowi.lt. UAB-14738

Informacija
apie parengtą poveikio visuomenės sveikatai vertinimo (PVSV) ataskaitą. Planuojamos ūkinės veiklos (PŪV) organizatorius: UAB „Ignetas“, Paberžės g. 43, LT-03202 Vilnius, tel. tel. (8 5) 213 0732, +370 698 35 777, el. paštas: ignetas@ignetas.lt; PVSV ataskaita rengėjas: UAB „Sveco Lietuva“, Vėnių g. 1, 08200 Vilnius, tel. (8 5) 262 26211, el. p.: sveco@svco.lt. PŪV pavadinimas, vieta (adresas): UAB „Ignetas“ plastikinių gaminių gamyba Nevytių g. 10, Bukiškių k., Avilėnių sen., Vilniaus r., poveikio visuomenės sveikatai vertinimas. Trumpas PŪV aprašymas: UAB „Ignetas“ planuoja perkelti plastikinių gaminių, skirtų garo vartų mechanizams, gamybos įmonę 3 naujamajam patalpoje Paberžės g. 43, Vilnius ir nuosavybės 0,78 ha žemės sklype kad. Nr. 4103/0300/0102 Nevytių g. 10, Bukiškių k., Avilėnių seniūnijoje, atnaujinti gamybinį pastatą. Gamyboje vykdoma slėgio liejimo technologija, susijusi su plastikinių gaminių ir detalų surinkimo robotu. Plastikinių gaminių gamybos įmonės nustatyta sanitariji apsaugos zona atitinka sklypo ribas. Poveikio visuomenės sveikatai vertinimo ataskaita bus eksponuojama nuo 2014 08 25 iki 2014 09 05 imtinai Avilėnių seniūnijoje adresu: Sudevių g. 9, Avilėnių k., LT-14013 Vilnius r., tel. (8 5) 240 3485 / 240 3447, el. p.: astos@seniunija.gov.lt, darbo valandomis, ir UAB „Sveco Lietuva“ (darbo dienomis 7.30 val. – 16.30 val.), V. Cerulnio g. 1, Vilnius, tel. (8 5) 262 26211. Visuomenės supažindinimo su poveikio visuomenės sveikatai vertinimo ataskaitos susirinkimas įvyks 2014 m. rugšėjo 8 d. 10.00 val. Avilėnių seniūnijoje, Sudevių g. 9, Avilėnių k., LT-14013 Vilnius r. Iki vieno visuomenės supažindinimo susirinkimo pasiūlymus dėl poveikio visuomenės sveikatai vertinimo ataskaitos teikti UAB „Sveco Lietuva“ adresu: V. Cerulnio g. 1, 08200 Vilnius, faks. (8 5) 261 7507, arba el. paštu: sveco@svco.lt. UAB-14739

Vilniaus m. savivaldybės administracijos ūkininkų, vadovaujantis preliminariniu žemės sklypo schemomis M1-1000 prie J. Bilino g. ir Gvardiškų g. parengtoms Vilniaus m. savivaldybės administracijos miesto planavimo departamentui, žemės sklypo planas, prilygintame detaliesiems teritorijų planavimo dokumentams, adresu Vilniaus mieste, Pempų g. 6 ir Gvardiškų g. 53, patvirtintas Vilniaus miesto savivaldybės administracijos direktoriaus įsakymais 2013 m. kovo 8 d. Nr. 30-613 ir 2013 m. spalio 23 d. Nr. 30-2278; aršiniavimui ar šiluminėms apšildymo ir šilvoms bei specialiosiomis žemės ir miško naudojimo sąlygomis, uždaroji akcinė bendrovė „Kelprojektas“ atlieka žemės sklypų, Vilniaus mieste prie Gvardiškų gatvės, Pempų g. 6 ir prie J. Bilino gatvės, kadastrinius matavimus. Vadovaujantis Lietuvos Respublikos Vyriausybės 2005 m. birželio 23 d. nutarimo Nr. 605 „Dėl Lietuvos Respublikos Vyriausybės 2010 m. balandžio 15 d. nutarimo Nr. 534 „Dėl Lietuvos Respublikos nekilnojamo turto kadastrą nuostatų patvirtinimo“ 342-ojo 32.1.1. punkto į žemės sklypo ribų nustatymą ir žemėniršimo kviečiam:

žemės sklypo, kadastro Nr. 0101/0003-234 savininkė Ramutė Valčiūnienė (ar jos įgaliota asmenį) 2014 m. rugšėjo 3 d. 10.30 val. atvykti prie savo žemės sklypo ir dalyvauti nustatant matuojamo žemės sklypo Nr. 2 prie J. Bilino gatvės, Antakalnio seniūnijoje, Vilniaus miesto, ribas;

žemės sklypo, kadastro Nr. 0101/0049-622 nuosavybės teise priklausančio mūšišio Mikai Blaževičiū turto paveldėtojų (ar jos įgaliota asmenį) 2014 m. rugšėjo 3 d. 12.00 val. atvykti prie savo žemės sklypo ir dalyvauti nustatant matuojamo žemės sklypo Pempų g. 6, Vilniaus miesto, ribas;

formuojamo žemės sklypo, adresu Gvardiškų g. 53, kuriame yra pastatai, nuosavybės teise priklausančio mūšišio Mikai Rytis turto paveldėtojų (ar jos įgaliota asmenį) 2014 m. rugšėjo 3 d. 10.00 val. atvykti prie savo žemės sklypo ir dalyvauti nustatant matuojamo žemės sklypo Nr. 1, Nr. 2 Gvardiškų g. 53, Vilniaus m., ribas ir sklypo Nr. 1 prie Gvardiškų gatvės, Vilniaus m., ribas;

žemės sklypo kadastrinius matavimus atlieka UAB „Kelprojektas“ (J. Karo g. 25, LT-04002 Kaunas, adresu internete: www.kelprojektas.lt, tel. nr. 8 662 36 398, el. paštas: sveco@svco.lt) ir UAB „Sveco Lietuva“ (Lūkėnų g. 369A, 8-a, LT-12142 Vilnius, tel. (8 5) 210 7558, faks. (8 5) 212 4777, el. p.: d@cowi.lt) bendrosios gamybos ir atliekų apdorojimo UAB-14727

UAB Klaipėdos jūrų krovinių kompanija „Bega“ skelbia konkursą
vagonų šikrovinio pakrovimo posto oro filtravimo sistemos su oro gaalvimo įsigijimui ir įrengimui

Pagrindiniai techniniai reikalavimai perkamam įrangai:

- 1) įrenginiai turi būti nauji ir pritaikyti šilumai dūmų, susidarantiems krovinių šikrovinio pakrovimo metu; 2) valymo įrenginių našumas (orientacinis) – 50000 kub. m/h; 3) dūmų nuėmimo sistema su vertydėmis ir kolektorėmis įrengimais dūmų vagonuotomųjų šikrovinio frontams, su surinktu dūmų gaalvimo ir kraunamųjų krovinių; 4) įrenginiai turi būti sertifikuoti Europos Sąjungoje (turėti atitinkami sertifikatai Lietuvos Respublikos, Europos Sąjungos ir (ar) Europos ekonominės erdvės valstybių nustatytus standartus).

Dėl pirkimo dokumentų (techninių specifikacijų) ir kitos informacijos pirkimo klausimais kreiptis tel. (8 46) 38 55 00 arba el. paštu: bega@beqa.lt. Pasiūlymus prašome teikti el. paštu: bega@beqa.lt arba faksu (8 46) 38 03 84 iki 3 m. rugšėjo 5 d. UAB-14738

Lietuvos agrarinių ir miškų mokslų centro Vokės filialas skelbia viešą negyvenamų patalpų konkursą

Subiokuoti garažai, Gunkiškių g. 20, Trakų Vokė, Vilnius. Pradinė kv. m nuomos kaina – 3,45 Lt + PVM (1,00 Lt + PVM) per mėnesį. **Nuosavimo pasiekimas** – techninis remontas ir sandaravimas. **Nuosomos komercijos vykdymas** vienu etapu 2014 m. rugšėjo 18 d. 9.00 val. Priėmimo prasidės įrašais sudaro 3-į mėnesių nuosavimą. Nuomos sutarties trukmė – 5 metai. **Nuosomos komercijos vieta:** Lietuvos agrarinių ir miškų mokslų centro Vokės filialas. **Adresas:** Žalioji a. 2, Trakų Vokė, Vilnius. **Paraškos priėmimo iki 2014 m. rugšėjo 15 d. adresu:** Žalioji a. 2, Trakų Vokė, Vilnius. **Informacija teikiama tel.:** (8 5) 264 5438, (8 5) 264 5430, el. p.: sekretoras@voketka.lt; **Elektroniniai:** k. 302474815, PVM kodas LT 100005123210, a. s. LR92 7044 0900 0090 7623, AB SEB bankas, kodas 70440. **Konkursinio dalyvis** privalo veddavimui LR Vyriausybės 2007 m. gruodžio 14 d. nutarimu Nr. 1524. UAB-14732

INFORMACIJA apie planuojamo naudoti juodymo durpių telkinio poveikio aplinkai vertinimo programą

1. Planuojamos ūkinės veiklos užsakovas: UAB „Nereta“, Tilkos g. 15-4, Juodupės mstl., Rokiškio r. LT-42465. Tel. +370 612 76 897.
2. Planuojamos ūkinės veiklos PŪV dokumentų rengėjas: UAB „CJ Magna“, Vėnių g. 18, Vilnius, LT-08402, tel. (8 5) 231 8178, faks. (8 5) 278 4455, el. paštas: gjmagn@gnmail.com.
3. Planuojamos ūkinės veiklos pavadinimas: Juodymo durpių telkinio poveikio aplinkai vertinimo programa.
4. Planuojamos ūkinės veiklos vieta: Paveičio apskr. Rokiškio rajonas, Paveičio ir Rokiškio kaimiškos seniūnijos.
5. PŪV programa nagrinėja: Paveičio visuomenės sveikatos centras, Paveičio apskr. Irties prieglaustinė gobėjimo viidija, Rokiškio rajono savivaldybė. Kadimios paveldi departamentu Paveičio teritorinis parališys. **Atsakingas institucijas:** Aplinkos apsaugos agentūra.
6. **Skaitiniai susipažinti su PŪV programa galima:** UAB „CJ Magna“, Vėnių g. 18, Vilnius, tel. (8 5) 231 8178, ir UAB „Nereta“, Tilkos g. 15-4, Juodupės mstl., Rokiškio r. (8.00-17.00 val., terminas – 10 darbo dienų nuo šio skelbimo).
7. **Motyvuotas pasiūlymus galima teikti:** PŪV dokumentų rengėjui – UAB „CJ Magna“, Vėnių g. 18, Vilnius, tel. (8 5) 231 8178, kontakt. asm. L. Juozapavičiaus (L. Cerulnio) UAB „Nereta“, Tilkos g. 15-4, Juodupės mstl., Rokiškio r. LT-42465, tel. +370 612 76 897. Taip pat pasiūlymus kopijas papildomai gali būti pateiktos pagal kompetenciją PŪV subjuokimams ir atsakingai institucijai. UAB-14732

Pranešimas
apie parengtą poveikio visuomenės sveikatai vertinimo ataskaitą. Planuojamos ūkinės veiklos organizatorius: UAB „Elitana“, Vėnių g. 9B-41, LT-11364 Vilnius, tel. +370 686 72 532. Planuojamos ūkinės veiklos PŪV dokumentų rengėjas: UAB „COWI Lietuva“, Lūkėnų g. 369A, 8-a, LT-12142 Vilnius, tel. (8 5) 210 7558, faks. (8 5) 212 4777, el. p.: d@cowi.lt. Planuojamos ūkinės veiklos pavadinimas: panaudojimo padangų ir/arba plastikų atliekų perdavimo prietaisų būdų gamyba. Planuojamos ūkinės veiklos vieta: Elektrėnais g. 21, Elektrėnai. Planuojamos ūkinės veiklos aprašymas: Namavimas per metus perdėribe iki 9 900 t/m panaudojimo padangų ir/arba plastikų atliekų prietaisų būdų. Priešais procese metu bus gaminami profesionali laikų slovat (40-45%) techninė anglis (70-75%), dūmų purškietė (8-12%), metalo kurdas (10-15% - tik padidintam padangoms). Plastikai ir įmonės bus atvežiami klinkant ir presuoti. Padangos pūrių į pūrius, bus suvaduojamos specialia įranga – smulkinimo franga. Visi apdorojimo – smulkinimo darbai bus atliekami gamybinėse pastate. Technologiniai procesai bus pilnai automatizuoti, bus įdiegta SCADA ar analogiška duomenų surinkimo, stebėjimo, korekcijos ir valdymo programinė sistema. **Susipažinti su PŪV ataskaita per 10 darbo dienų nuo skelbimo dienos galima:** UAB „COWI Lietuva“ aplinkosaugos skyriaus, Lūkėnų g. 369A, 8-a, Vilnius, tel. (8 5) 210 7558, faks. (8 5) 212 4777, el. p.: d@cowi.lt ir Elektrėnų seniūnijoje, Tilkos 68, Elektrėnai. **Veiklos visuomenės supažindinimo su poveikio visuomenės sveikatai vertinimo ataskaita įvyks** 2014 m. rugšėjo 8 d. 13.00 val. Elektrėnų savivaldybės viešosios bibliotekos patalpoje, adresu: Draugystės g. 2, Elektrėnai. **Pasiūlymus dėl PŪV ataskaitos galima teikti:** PŪV dokumentų rengėjui ir ūkinės veiklos organizatoriui. UAB-14738

Poveikio aplinkai vertinimo subjektų išvados dėl PAV programos

Kultūros paveldo departamento prie KM Panevėžio teritorinio padalinio 2014-09-25 d. raštas Nr. (9.38.-P)2P-502.



**KULTŪROS PAVELDO DEPARTAMENTO
PRIE KULTŪROS MINISTERIJOS
PANEVĖŽIO TERITORINIS PADALINYS**

UAB „GJ Magma“
Vaidevučio g. 18,
LT-08402 Vilnius

2014-09-25 Nr. (9.38.-P)2P-502
I 2014-09-12 Nr. 256

DĖL POVEIKIO APLINKAI VERTINIMO PROGRAMOS DERINIMO

Kultūros paveldo departamento prie Kultūros ministerijos Panevėžio teritorinis padalinys išnagrinėjo UAB „GJ Magma“ parengtą Rokiškio rajono Juodymo durpių telkinyje planuojamos veiklos poveikio aplinkai vertinimo programą.

Deriname pateiktą poveikio aplinkai vertinimo programą. Nagrinėti PAV ataskaitą nepageidaujame, nes teritorija, kurioje planuojama ūkinė veikla, nepatenka į kultūros paveldo objektų teritorijas ir apsaugos zonas.

Vyriausioji specialistė

Birutė Beresnevičienė



Valstybės biudžetinė įstaiga, Šnipiškių g. 3, LT-09309 Vilnius.
Duomenys kaupiami ir saugomi Juridinių asmenų registre, kodas 188692688.
Padalinio duomenys: Laisvės a. 1, LT-35175 Panevėžys, tel. / faks. 8 45 581780, el. paštas panevezystp@heritage.lt

Panevėžio apskrities priešgaisrinės gelbėjimo valdybos 2014-10-01 d. raštas Nr. V4-1642.



PANEVĖŽIO APSKRITIES PRIEŠGAISRINĖ GELBĖJIMO VALDYBA

Budžetinė įstaiga, Ramygalos g. 14, LT-36231 Panevėžys, tel. (8 45) 50 33 22, faks. (8 45) 50 33 23, el. p. panevezys.pgv@vpgt.lt
Duomenys kaupiami ir saugomi Juridinių asmenų registre, kodas 191012127

Uždarajai akcinei bendrovei „GJ Magma“

2014-10-01

Nr. V4-1642

[2014-09-12

Nr. 256

DĖL PLANUOJAMOS ŪKINĖS VEIKLOS POVEIKIO APLINKAI VERTINIMO PROGRAMOS

Panevėžio apskrities priešgaisrinė gelbėjimo valdyba išnagrinęjusi Rokiškio rajono Juodymo durpių telkinio planuojamos ūkinės veiklos poveikio vertinimo programą (toliau - programa), teikia išvadą. Programoje trūksta informacijos apie:

1. Numatomas gaisro gesinimo priemonės ir reikiamą vandens kiekį gaisrams gesinti;
2. Vandens šaltinius ir privažiavimus prie jų;
3. Privažiavimo ir pravažiavimo kelius prie durpyno ir durpyno teritorijoje;
4. Gaisro plitimo į Latvijos Respubliką ribojimą;
5. Numatomus veiksmus gaisrui ir dūmams išplitus į gretimą valstybę, jų poveikį aplinkiniams gyventojams, kadangi durpynas yra pasienio zonoje.

Prašome Panevėžio apskrities priešgaisrinei gelbėjimo valdybai nagrinėjimui pateikti poveikio aplinkai vertinimo ataskaitą.

Viršininkas

Algirdas Rudys

Sigitas Balčiūnas, tel. (8 45) 50 33 98, el.p. sigitas.balciunas@vpgt.lt Originalas nebus siunčiamas



UAB „GJ Magma“ 2014-10-01 d. raštas Nr. 289.



Uždaroji akcinė bendrovė
«GJ Magma»

Vilnius, 2014-10-01 d. Nr. 289
I 2014-10-01 d. raštą Nr. V4-1642

Panevėžio apskrities priešgaisrinei gelbėjimo valdybai

Dėl Rokiškio rajono Juodymo durpių telkinio planuojamos veiklos poveikio aplinkai vertinimo programos

Poveikio aplinkai vertinimo (PAV) programoje nėra numatomi konkretūs sprendiniai. Šiame dokumente pagrįstai nustatomas PAV ataskaitos turinys ir apimtis bei joje nagrinėjami klausimai. Pateiktame rašte Jūs jau išdėstėte informaciją (5 punktai), kuri norėtumėte, kad būtų PAV ataskaitoje. Rengiant PAV ataskaitą visa prašoma informacija bus pateikta, o Jūsų institucija dalyvaus derinant dokumentą subjekto teisėmis. Prašome derinti mūsų įmonės parengtą PAV programą, su sąlyga, kad rengiant PAV ataskaitą bus pateikta visa Jūsų 2014-10-01 d. rašte Nr. V4-1642 reikalaujama, trūkstama informacija.

Pagarbiai,

UAB „GJ Magma“ ekologas-inžinierius

Edvardas Grecius

Panevėžio apskrities priešgaisrinės gelbėjimo valdybos 2014-10-23 d. raštas Nr. V4-1725.



PANEVĖŽIO APSKRITIES PRIEŠGAISRINĖ GELBĖJIMO VALDYBA

Budžetinė įstaiga, Karnygalos g. 14, LT-36231 Panevėžys, tel. (8 45) 50 33 22, faks. (8 45) 50 33 23, el. p. panevezys.pgv@vpgt.lt
Duomenys kaupiami ir saugomi Juridinių asmenų registre, kodas 191012127

Uždarajai akcinei bendrovei „GJ Magma“

2014-10-23 Nr. *V4-1725*
[2014-10-01 Nr. 289

DĖL PLANUOJAMOS ŪKINĖS VEIKLOS POVEIKIO APLINKAI VERTINIMO PROGRAMOS

Panevėžio apskrities priešgaisrinė gelbėjimo valdyba, išnagrinėjusi Rokiškio rajono Juodymo durpių telkinio planuojamos veiklos poveikio aplinkai programą ir Jūsų 2014 m. spalio 1 d. raštą Nr. 289 „Dėl Rokiškio rajono Juodymo durpių telkinio planuojamos veiklos poveikio aplinkai vertinimo programos“, pritaria Rokiškio rajono Juodymo durpių telkinio planuojamos veiklos poveikio aplinkai vertinimo programai, tačiau informuojame, kad, rengdami minėto objekto Poveikio aplinkai vertinimo ataskaitą, privalote nurodyti trūkstamą informaciją, nurodytą 2014 m. spalio 1 d. Panevėžio apskrities priešgaisrinės gelbėjimo valdybos rašte Nr. V4-1642 „Dėl planuojamos ūkinės veiklos poveikio aplinkai vertinimo programos“.

Viršininkas

Algirdas Rudys

Deivydas Sankauskas, tel. (8 45) 50 33 42

Originalas nebus siunčiamas



Panevėžio visuomenės sveikatos centro 2014-09-25 d. raštas Nr. S-(7.47.R)-3219.



Panevėžio visuomenės sveikatos centras
(institucijos pavadinimas)

SPRENDIMAS DĖL PLANUOJAMOS ŪKINĖS VEIKLOS GALIMYBIŲ

2014-09-25 Nr. S-(7.47.R)-3219

(data)

Rokiškis

(pašalinimo vieta)

1. Duomenys apie planuojamos ūkinės veiklos organizatorių:	
(juridinio asmens pavadinimas ir įmonės kodas / filialo pavadinimas ir įmonės kodas / fizinio asmens vardas, pavardė)	UAB „Nereta“ įmonės kodas 305363013
(juridinio asmens buveinė ar adresas, kuriuo būtų galima siųsti korespondenciją / filialo buveinė ar adresas, kuriuo būtų galima siųsti korespondenciją / fizinio asmens adresas, kuriuo būtų galima siųsti korespondenciją)	Rokiškio r.sav., LT-42465, Juodupės mstl., Taikos g. 15-4
(kontaktiniai telefonai, faksas, elektroninio pašto adresas)	Tel.8-612-76897, el.paštas: alvydas@rekyva.eu
2. Duomenys apie Ataskaitos rengėją:	
(juridinio asmens pavadinimas ir įmonės kodas / filialo pavadinimas ir įmonės kodas / fizinio asmens vardas, pavardė)	UAB „GJ Magma“ įmonės kodas 121428749
(juridinio asmens buveinė ar adresas, kuriuo būtų galima siųsti korespondenciją / filialo buveinė ar adresas, kuriuo būtų galima siųsti korespondenciją / fizinio asmens adresas, kuriuo būtų galima siųsti korespondenciją)	Vaidevučio g. 18, LT-08402 Vilnius
(kontaktiniai telefonai, faksas, elektroninio pašto adresas)	Tel. 8-5-2318178, faks., 8-5-2784455, el.paštas gjmagma@gmail.com
3. Planuojamos ūkinės veiklos pavadinimas:	
	Durpių gavyba
4. Planuojamos ūkinės veiklos adresas:	
(apskritis, miestas, rajonas, seniūnija, kaimas, gatvė)	Rokiškio r.sav., Rokiškio kaim.sen., Pandėlio sen., Ribickio k. Ginočių k. Kebelių k.
5. Planuojamos ūkinės veiklos trumpas aprašymas:	
Vertinamas plotas yra Rokiškio r., Rokiškio kaim.sen., ir Pandėlio sen. 25 km nuo Rokiškio miesto, 16,3 km nuo Pandėlio m., 14,3 km nuo Juodupės mstl. Telkinio teritorijoje ir artimoje aplinkoje gyvenamųjų sodybų nėra.	

Artimiausios sodybos nutolusios 1,2 km. Aplink patį durpių telkinį yra žemės ūkio laukai. Žemės sklypas priklauso valstybei, jo kadastrinis Nr. 7315/0001:218 Čedasų k.v. Rokiškio r. bendrojo plano sprendiniuose planuojamas naudoti Juodymo durpių telkinys rodomas kaip kitos paskirties žemė, naudojimo būdas iškasenų gavyba. Planuojama veikla apims 258,71 ha plotą, kuriame yra per 8796 tūkst. m³ išteklių. Planuojama veikla – durpių gavyba ekonominės veiklos kodas B-08.92. Durpes pagrindė numatoma naudoti substratų gamybai. Metinė durpių gavybos apimtis – bus apie 50 tūkst. m³. Esant planuojamos gavybos apimtims, karjeras preliminariai galės egzistuoti apie 150 metų. Durpių gavyba numatoma vykdyti 5 darbo dienas per savaitę. Darbo laikas – nuo 6 val. ryto iki 18 val. Durpių gavybos sezoną numatomas gegužės – rugpjūčio mėn. apie 106 dienas.

6. Ataskaitoje siūlomas sanitarinių apsaugos zonų ribų dydis:

<i>(sanitarinių apsaugos zonų ribų dydis metrais, taršos šaltinis (-tai), nuo kurio (-ių) nustatomos sanitarinių apsaugos zonų ribos)</i>	Sanitarinė apsaugos zona pagal Lietuvos Respublikos sveikatos apsaugos ministro 2004-08-19 įsakymą Nr. V-586 karjeras nenumatoma.
---	---

7. Ataskaitoje apibūdinti visuomenės sveikatai darantys įtaką veiksniai ir jų įvertinimas:

Planuojama durpių gavyba yra visiškai neurbanizuotoje teritorijoje. Visas planuojamos kasybos poveikis visuomenės sveikatai yra grindžiamas tuo principu, kad nei vieno gyventojų sodyboje taršos faktoriai negali viršyti leistinų gyvenamojoje aplinkoje normų. SAZ karjeras nenumatoma, nes karjeras nėra stacionarus oro ar triukšmo taršos šaltinis. Karjeras yra nutolęs nuo viešo naudojimo teritorijų, todėl veiklos įtaka psichogeniniams veiksniams ir aplinkos estetiniam vaizdai nenumatoma. Durpių kasimas šiuo atveju negali įtakoti visuomenės elgsenos ir gyvenamosios veiklos, sveikatos priežiūros ir socialinių paslaugų prieinamumo. Ataskaitoje nurodoma, kad durpių gavybai bus naudojami šiuolaikiški, modernūs, mobilūs mechanizmai. Greita karjero numatoma įrengti konteinerines gamybines patalpas, kurios atitiks visus higieninius reikalavimus. Visos susikaupusios buitinės ar gamybinės atliekos (šinkštes, tepalai, skudurai, padangos ir pan.) bus perduodamos atliekų šalinimą atliekančioms įmonėms.

8. Išvada:

<i>(nurodyti, kokiu visuomenės sveikatos saugos teisės akto reikalavimus planuojamos ūkinės veiklos sąlygos atitinka arba kokiu teisės akto (teisės akto pavadinimas, straipsnis, dalis, punktas) reikalavimų neatitinka)</i>	Planuojamos ūkinės veiklos sąlygos atitinka Lietuvos higienos normos HN 33:2011 „Jaukimo ribiniai dydžiai gyvenamuosiuose ir visuomenines paskirties pastatuose bei jų aplinkoje“, Lietuvos higienos normos HN 121:2010 „Kvapo koncentracijos ribinė vertė gyvenamosios aplinkos ore“, „Sanitarinių apsaugos zonų ribų nustatymo ir režimo taisyklė“, patvirtintų Lietuvos Respublikos sveikatos apsaugos ministro 2004 m. rugpjūčio 19 d. įsakymo Nr. V-586 reikalavimus.
---	--

Nusprendžiu, kad planuojama ūkinė veikla yra leistina / neleistina (kas nereikalinga, išbraukti) pasirinktoje vietoje.



Eugenijus Vilėmskas

Rokiškio rajono savivaldybės administracijos 2014-09-24 d. raštas Nr. SD-5.25-2226.



ROKIŠKIO RAJONO SAVIVALDYBĖS ADMINISTRACIJA

Biudžetinė įstaiga, Respublikos g. 94, LT-42136 Rokiškis, tel. (8 458) 71 233; 71 442, faks. (8 458) 71 420,
el.p. savivaldybe@post.rokis kis.lt. Duomenys kaupiami ir saugomi Juridinių asmenų registre, kodas 18872248.

UAB GJ Magma

2014-09-24 Nr. SD-5.25-2226
I 2014-09-12 Nr. 255

Vaidevučio g. 18,
Vilnius

DĖL PLANUOJAMOS ŪKINĖS VEIKLOS POVEIKIO APLINKAI VERTINIMO PROGRAMOS

Rokiškio rajono savivaldybės administracija pritaria Rokiškio rajono Juodymo durpių telkinio planuojamos ūkinės veiklos poveikio aplinkai vertinimo programai.

Administracijos direktoriaus pavaduotojas

Rimantas Velykis

Darutis Krivas, 71 438

AAA Taršos prevencijos ir leidimų departamento Panevėžio skyriaus 2014-11-11 d. raštas Nr. (15.5)-A4-7059.

ORIGINALAS NEBUS SIUNČIAMAS



**APLINKOS APSAUGOS AGENTŪROS
TARŠOS PREVENCIJOS IR LEIDIMŲ DEPARTAMENTO
PANEVĖŽIO SKYRIUS**

Biudžetinė įstaiga, A. Juozapavičiaus g. 9, LT-09311 Vilnius.
Duomenys kaupiami ir saugomi Juridinių asmenų registre, kodas 166764898.
Skyriaus duomenys: Žvaigždžių g. 21, LT-37109 Panevėžys, tel. (8 45) 58 1431, faks. 8 7066 2000,
el.p. panevezio.skyrius@aaa.am.lt, http://gamta.lt

UAB „GJ Magma“
Vaidievučio g. 18
08402 Vilnius

2014-11-11 Nr. (15.5)-A4-7059
I 2014-10-28 Nr. 318

**DĖL PLANUOJAMOS ŪKINĖS VEIKLOS POVEIKIO APLINKAI VERTINIMO
PROGRAMOS**

Panevėžio skyriuje buvo pateikta Rokiškio rajono Juodymo durpių telkinio planuojamos ūkinės veiklos poveikio aplinkai vertinimo programa. Dėl pateiktos programos skyrius turi šias pastabas:

1. Nepateikta programa skaitmeninėje laikmenoje, kaip tai numato Lietuvos Respublikos aplinkos ministro 2006 m. birželio 32 d. įsakymu Nr. D1 – 311 “Dėl planuojamos ūkinės veiklos poveikio aplinkai vertinimo dokumentų nagrinėjimo Aplinkos ministerijoje ir jai pavaldžiose institucijose tvarkos aprašo patvirtinimo” (su vėlesniais pakeitimais) patvirtinto aprašo 14 punktą.

2. Pateiktoje programoje nenumatytos atsakingos institucijos, administruojančios šį miško žemės plotą, išvados.

3. Programos 8 skyriuje nurodoma, kad neplanuojama atlikti tarpvalstybinio poveikio aplinkai vertinimo, bet nepateikti motyvai, dėl tai nebus daroma. Taip pat šiame skyriuje nurodoma, kad pasirodžius neigiamam poveikiui Latvijos teritorijai, durpių gavyba bus atitaukiama didesniu nei 50 m atstumu nuo valstybių sienos, bet nėra aiškios priemonės, kuriomis šis neigiamas poveikis bus nustatomas.

4. Programos 6 skyriuje nurodoma, kad susidariusios nuotekos bus išvežamos į regioninį sąvartyną. Į šį sąvartyną, bet koks nuotekų vežimas negalimas. Taip pat nėra aišku kokios rūšies nuotekos ir iš kur jos susidaro.

Papildytą programą pateikti papildomam nagrinėjimui.

Vedėjas

Raimondas Palionis

Raimondas Palionis, telefono Nr. 8 45 581431, el.p. raimondas.palionis@aaa.am.lt

UAB „GJ Magma“ 2014-11-14 d. raštas Nr. 353.



Uždaroji akcinė bendrovė
<<GJ Magma>>

Vilnius, 2014-11-14 d. Nr. 353
[2014-11-11 d. raštą Nr. (15.5)-A4-7059

**Aplinkos apsaugos agentūros Taršos prevencijos ir leidimų departamento
Panevėžio skyriui**

**DĖL PLANUOJAMOS ŪKINĖS VEIKLOS POVEIKIO APLINKAI VERTINIMO
PROGRAMOS**

Teikiame paaiškinimus į kiekvieną Jūsų rašte išdėstytą motyvą atskirai, eilės tvarka:

1. Išstaisydami klaidą, pateikiame skaitmeninį poveikio aplinkai vertinimo programos variantą kompaktiniame diske, atitinkantį bylos medžiagos turinį, kuri buvo nusiųsta į Aplinkos apsaugos agentūrą nagrinėjimui.

2. LR planuojamos ūkinės veiklos poveikio aplinkai vertinimo 1996 m. rugpjūčio 15 d. įstatyme Nr. I-1495, I skyriaus, 5 straipsnyje aiškiai pabrėžiama, kas yra poveikio aplinkai vertinimo proceso dalyviai. Poveikio aplinkai vertinimo (toliau – PAV) proceso dalyviai yra atsakinga institucija, planuojamos ūkinės veiklos poveikio aplinkai vertinimo subjektai atsakingi už savo sritį, planuojamos ūkinės veiklos organizatorius (užsakovas), poveikio aplinkai vertinimo dokumentų rengėjas, visuomenė, kitos institucijos. Ūkinis subjektas nėra įstatymu numatyta institucija su kuria turėtų būti derinama PAV programa. Ūkinis subjektas PAV procese gali dalyvauti tik suinteresuotos visuomenės teisėmis, teikiant pasiūlymus ar pastabas, o ne derinant PAV programą. Panašių atvejų, kada miško žemėje rengiama PAV dokumentacija, pagal panaudą valdomų miško urėdijų yra būta. Atsakingos institucijos už PAV sprendimų priėmimą ne vieną kartą yra bandžiusios į procesą įtraukti ūkio subjektus. Bet teismų ir darbo praktika rodo, kad nė karto nereikėjo derinti PAV dokumentų (šiuo atveju PAV programos) su atskirais ūkio subjektais. Šiuo atveju motyvas atmetinas, o PAV programa nebus derinama su VI „Rokiškio miškų urėdija“.

3. Durpių gavyba nuo Latvijos Respublikos sienos, bet kuriuo atveju bus atitruktas bent 50 m atstumas. Aplink visą vertinamą plotą, eksploatuojant durpes bus iškasti apjuosiantieji grioviai, kurie visada bus pilni vandens. Šis barjeras numatomas kaip pagrindinė priešgaisrinė priemonė, kuri užtikrina, kad gaisras nepersimes į gretimos valstybės teritoriją. Pačios durpės slūgsančios natūraliame klode yra mažai laidžios vandeniui. Melioracijos griovio iškasimas aplink nagrinėjamą plotą, turės įtaką nusausėjimui vos 20 – 30 m atstumu ne daugiau. Kadangi kaip minėta durpės klode yra labai mažai laidžios vandeniui. Tai liudija ne vienas pavyzdys bei atliekamų monitoringų duomenys, kada vykdoma durpių gavyba aplink durpynuose esančius ežerus. Durpių gavybos laukai paprastai nutolę būna per 50 m, o ežeras, esantis žemiau jų lygio niekur neišteka.

Durpes kasant dirbs plačiai paplitę mobilūs kasybos mechanizmai, kurie naudojami ir žemės ūkyje. Apskritai pačią durpių gavybą, šiuo atveju pagal analoginę veiklą, būtų galima prilyginti intensyviai žemės ūkio veiklai dideliame lauke. Apie durpynus sanitarinės zonos nėra nustatomos. Kitokio poveikio neturės planuojama ūkinė veikla. Tad paliekamas 50 m atstumas nuo kaimyninės valstybės sienos šiuo atveju bus pilnai pakankamas, net su rezervu. Analogišku atveju Alių durpyno gavybos lauką nuo Baltarusijos skiria vien tiktai melioracijos griovys, durpynas veikia daugiau nei 30

Vaidevučio g. 18, Vilnius, LT-08402. Tel., 8-5-2318178, faks., 8-5-2784455, el.paštas gj magma@gmail.com
Įmonės kodas 121428749, PVM kodas LT214287414, A/s LT27 7044 0600 0102 7230 AB „SEB Vilniaus bankas“



Uždaroji akcinė bendrovė
<<GJ Magma>>

metų ir jokios tokos kaimyninės šalies teritorijai nefiksuota. PAV ataskaitoje paliekamas atstumas bus grindžiamas išsamiau, įrodant, kad tarpvalstybinis vertinimas tikrai neprasmingas.

4. Eksploatuojant durpiną nesusidarys kenksmingų atliekų. Kelmai bus surenkami ir panaudoti kaip kuras. Tai vienintelės gavybos proceso šalutinis produktas, kurio kilmė bus pats žaliavos išgavimas. Greta durpyno teritorijos planuojama įrengti konteinerinio tipo gamybinę bazę, kurios vietos įrengimo alternatyvos bus svarstomos PAV ataskaitoje. Daugiau atliekų susidarys dėka darbuotojų dirbančių su mechanizmais. Mechanizmų eksploatacijos metu susikaupiantys naudoti tepalai, pašluostės, sudėvėtos padangos bus perduodamos Rokiškio rajono atliekų utilizavimą atliekančioms įmonėms. Darbuotojams bus pastatytas komunalinių atliekų konteineris, kuris periodiškai bus išvežamas į regioninį sąvartyną, atliekų tvarkymu užsiimančios įmonės. Taip pat bus pastatytas lauko tipo biotualetas, o jo turinys periodiškai išvežamas nuotekų išvežimu užsiimančios įmonės. Gavybos proceso metu nesusidarys jokios papildomos nuotėkos. Durpyne bus įrengta drenažo sistema, kuri drenuos natūralų atmosferos kritulių ir gruntinį vandenį. Išsamiau atliekų susidarymą ir šalinimą PAV ataskaitoje nenumatoma nagrinėti, nes tai nėra būtina. Juolab, kad pačiame gavybos procese nesusidaro jokių atliekų, kurias reikėtų šalinti.

Prašome atsižvelgti į pateiktus paaiškinimus ir motyvus bei patvirtinti programą.

Pagarbiai,

UAB „GJ Magma“ ekologas-inžinierius

Edvardas Grecius

AAA Taršos prevencijos ir leidimų departamento Panevėžio skyriaus 2014-12-11 d. raštas Nr. (15.5)-A4-8177.

ORIGINALAS NEBUS SIUNČIAMAS



**APLINKOS APSAUGOS AGENTŪROS
TARŠOS PREVENCIJOS IR LEIDIMŲ DEPARTAMENTO
PANEVĖŽIO SKYRIUS**

Biudžetinė įstaiga, A. Juozapavičiaus g. 9, LT-09311 Vilnius.
Duomenys kaupiami ir saugomi Juridinių asmenų registre, kodas 188784898.
Skyriaus duomenys: Žvaigždžių g. 21, LT-37109 Panevėžys, tel. (8 45) 58 1431, faks. 8 7066 2000,
el. p. panevezio.skyrius@aaa.am.lt, http://gamta.lt.

UAB „GJ Magma“
Vaidievučio g. 18
08402 Vilnius

2014-12-11 Nr. (15.5)-A4-8177
I Nr.

DĖL PLANUOJAMOS ŪKINĖS VEIKLOS PAV TARPVALTYBINIO VERTINIMO

Panevėžio skyrius iš Aplinkos ministerijos gavo išvadą dėl Rokiškio rajono Juodymo durpių telkinio planuojamos ūkinės veiklos PAV tarpvalstybinio vertinimo.

Pateiktoje išvadoje nurodoma, kad vadovaujantis LR Planuojamos ūkinės veiklos poveikio aplinkai vertinimo įstatymo 11 straipsniu, planuojamam Rokiškio rajono Juodymo durpių telkinio įsisavinimui turi būti taikomas tarpvalstybinio poveikio aplinkai vertinimo procedūros, kadangi šis telkinys ribojasi su Latvijos Respublika ir pastarojo eksploatavimas gali turėti reikšmingą neigiamą poveikį šios valstybės aplinkai. Vadovaujantis šiuo faktu, PAV dokumentų rengėjas turi pateikti Aplinkos ministerijai planuojamos ūkinės veiklos poveikio aplinkai vertinimo programą lietuvių kalba ir poveikio aplinkai vertinimo programos santrauką anglų kalba (abu dokumentus raštu ir el. formatu). Gavusi šiuo dokumentus, Aplinkos ministerija nedelsiant praneš Latvijos Respublikos aplinkos apsaugos ir regioninės plėtros ministerijai apie atliekamą Rokiškio rajono Juodymo durpių telkinio įsisavinimo PAV. Jei Latvijos Respublikos atsakinga institucija informuos, kad nori dalyvauti tarpvalstybinio poveikio aplinkai vertinimo procese, šios procedūros bus atliekamos vadovaujantis LR Planuojamos ūkinės veiklos poveikio aplinkai vertinimo įstatymo 11 straipsnio nuostatomis.

Jūs turite teisę apskųsti šį atsakymą Vilniaus apygardos administraciniam teismui (Žygimantų g. 2, LT-01102, Vilnius) arba Vyriausiajai administracinių ginčų komisijai (Vilniaus g. 27, LT-01402, Vilnius) per vieną mėnesį nuo šio atsakymo įteikimo Jums dienos.“

Vedėjas

Raimondas Palionis

Digitally signed by RAIMONDAS PALIONIS
Date: 2014.12.11 13:59:37 EET

Raimondas Palionis, telefono Nr. 8 45 581431, el.p. raimondas.palionis@aaa.am.lt

Lietuvos Respublikos Aplinkos ministerijos 2015-06-29 d. raštas Nr. (10-3)-D8-4887.



LIETUVOS RESPUBLIKOS APLINKOS MINISTERIJA

Biudžetinė įstaiga, A. Jakšto g. 4/9, LT-01105 Vilnius,
tel. (8-5) 266 3661, faks. (8-5) 266 3663, el. p. info@am.lt, http://www.am.lt.
Duomenys kaupiami ir saugomi Juridinių asmenų registre, kodas 188602370

Aplinkos apsaugos agentūros Taršos prevencijos ir leidimų departamento Panevėžio skyriui 2015-06-29 Nr. (10-3)-D8-4887
I Nr.

Kopija
UAB „GJ Magma“
Vaidevučio g. 18
LT-08402 Vilnius

DĖL JUODYMO DURPIŲ TELKINYJE PLANUOJAMOS ŪKINĖS VEIKLOS

Informuojame, kad LR aplinkos ministerija 2015 m. balandžio 14 d. raštu Nr. (10-3)-D8-2769 kreipėsi į Latvijos Respublikos aplinkos apsaugos ir regioninės plėtros ministeriją prašydama pranešti, ar Latvija dalyvaus Juodymo durpių telkinyje planuojamos veiklos tarpvalstybinio poveikio aplinkai vertinimo procese. 2015 m. gegužės 11 d. Latvijos aplinkos apsaugos biuras raštu Nr. 3-01/1069 informavo, kad Latvija tarpvalstybinio poveikio aplinkai vertinimo procese nedalyvautų, jeigu atliekant poveikio aplinkai vertinimą bus atsižvelgta į rašte išdėstytus Latvijos suinteresuotų institucijų siūlymus.

Atsižvelgiant į Latvijos siūlymus ir nuogastavimus, poveikio aplinkai vertinimo programoje ir ataskaitoje turi būti aiškiai nurodyta, kad 50 m buferinėje zonoje iki sienos su Latvijos Respublika nebus vykdomi kasybos darbai įskaitant apjuosiančiųjų griovių kasimą.

PAV programoje turėtų būti numatyti lauko tyrimai (rūšių ir buveinių) Juodymo telkinio Latvijos pusėje, kurių rezultatai turėtų būti pateikti PAV ataskaitoje. Informuojame, kad poveikio aplinkai vertinimo dokumentų rengėją UAB „GJ Magma“ dėl praktinio šio siūlymo įgyvendinimo, tarpininkaujant LR aplinkos ministerijai ir Latvijos aplinkos apsaugos biurui konsultuoja Valstybinės gamtos apsaugos tarnybos Gamtos apsaugos departamentas (direktorė Gita Strodė).

Kadangi minėtu raštu Latvijos aplinkos apsaugos biuras paprašė pateikti parengtą poveikio aplinkai vertinimo ataskaitą, vadovaujantis Europos Sąjungos aplinkos apsaugos politikos „teršėjas moka“ principu, planuojamos veiklos užsakovas ar PAV dokumentų rengėjas turės pateikti Aplinkos ministerijai planuojamos ūkinės veiklos poveikio aplinkai vertinimo ataskaitą lietuvių kalba (gali būti pateikta elektroniniu formatu) ir poveikio aplinkai vertinimo ataskaitos santrauką, kuri apimtų ir poveikio Latvijos aplinkai įvertinimo rezultatus anglų kalba (raštu ir el. formatu). Gavusi šiuos dokumentus, Aplinkos ministerija nedelsiant juos perduos Latvijos Respublikos aplinkos apsaugos ir regioninės plėtros ministerijai.

PRIDEDAMA. 2015-05-11 Latvijos aplinkos apsaugos biuro rašto Nr. 3-01/1069 kopija, 2 lapai.

Aplinkos viceministras

Algirdas Genevičius

M. Masaitytė, 8 706 63654, el. p. migle.masaityte@am.lt



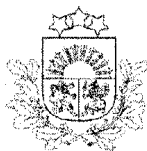

Vides pārraudzības valsts birojs
Environment State Bureau of the Republic of Latvia

Rūpniecības iela 23, Rīga, LV-1045, Latvia, phone +371 67321173, fax +371 67321049, e-mail vpvb@vpvb.gov.lv, www.vpvb.gov.lv

Riga

May 11, 2015 No 3-01/1069

Ref. to: April 14, 2015 No (10-3)-D8-2769

Mr. Vitalijus Auglys

Director of Pollution Prevention Department

Ministry of Environment of the Republic of Lithuania

A. Jaksto St. 4/9

01105 Vilnius

vitalijus.auglys@am.lv

Regarding the notification about environmental impact assessment for the planned peat extraction in Juodymas peat deposit

Environment State Bureau (hereinafter – the Bureau) acting as a competent authority on environmental impact assessment in Latvia would like to thank the Ministry of Environment of the Republic of Lithuania for notification about environmental impact assessment for the planned peat extraction in Juodymas peat deposit (hereinafter – the Project).

The Bureau acknowledges receipt of the notification and prepared summary of program for Environmental impact assessment (hereinafter the EIA Program). Bureau also confirms that information about the Project and the EIA Program was made publicly available on the website of Bureau (www.vpvb.gov.lv). Comments from the Nature Conservation Agency and State Environmental Service were received.

Having reviewed the documents and the available information about the nature treasures on the Latvian side next to the projected peat extraction territory, we would like to point out the following:

1. It is planned to perform peat extraction from Juodymas peat deposit that is located on the state border of Latvia. The central part of Juodymas bog is formed by the raised (moss) bog, with passages and marshes on the side parts. A part of the raised bog in the area of 10 – 15 ha, as well as bog edges with other types of deposits are located in the territory of Latvia. The resource calculation for the deposit that was last made in 1975, included also the part of the bog located in the territory of Latvia, that comprised around 410 hectares. It is planned to extract peat in the area of approximately 259 hectares that would mainly come from the moss bog where the greatest part of deposit resources is formed by the raised bog peat.
2. According to the information provided, peat will be extracted in a quite large area (258.71 hectares), and the most significant impacts caused during the proposed activity are expected to be: impact on the hydrological and hydrogeological conditions of the territory, impact on Kebelis mossy area of the bog located in the territory of the Republic of Latvia, dust and noise, as well as an increased risk of peatland fires. Considering the scope of the proposed activity, it is expected that to some extent the said impacts will be observed also in the territory of the Republic of Latvia.

3. There are no specially protected nature territories located nearby in the territory of the Republic of Latvia. The distance to the nearest specially protected nature territory of European significance (*Natura 2000*) is approximately 9.7 km, whereas to the nearest microreserve – 3.1 km.
4. Judging by the available materials (orthophoto, geomorphological map, forest survey maps), the following European Union protected habitats are found near the extraction territory on the Latvian side: active raised bogs (7110*), bog woodlands (91D0*) and coniferous forests on, or connected to, glaciofluvial eskers (9060).
5. During peat extraction it is planned to lower the water levels accordingly and discharge water in the southern direction towards Nereta River and further down to Nemunelis River.
6. According to the Map browser (aerophotography period 2013-2015), there is no peat extraction carried out in Joydymas peat deposit in Rokiskis County of the Republic of Lithuania; neither a peat extraction site has been constructed nor a respective land reclamation system developed. The territory of the bog is intersected by several ditches that are connected with Nereta River in the territory of the Republic of Lithuania. For this reason it can be assumed that in order to perform peat extraction in the area of 258.71 hectares, it will be necessary to carry out extensive preparatory work for the peat extraction site, development of the land reclamation system, drainage of the peat extraction site that in a long-term may impact, for example, Kebeli mossy area of the bog located in the territory of the Republic of Latvia, as well as its hydrogeological and hydrologic conditions. In a long-term, lowering of the water level will initiate mineralization of peat and stimulate the growth of standing timber in the adjacent bog territory near the extraction territory (in a distance of up to 100-150 m), including in the Latvian part.
7. Considering non-existence of protected territories in this zone, it is expected that in the selected extraction alternative peat extraction will cause comparatively insignificant impact on the nature and landscape treasures, as well as on the groundwater regimes in the territory of Latvia. However, taking into account that there is no precise and specific data available about the treasures found on the Latvian side, it is necessary to include the following conditions in the EIA Program:
 - 7.1. A requirement to perform expert inspections of species, habitats and bird fauna, and to prepare opinions on the potential impact on the Latvian part of Juodymas bog and its adjacent forests;
 - 7.2. An unequivocal indication that no extraction works including excavation of ditches or formation of embankments may be permitted in the projected 50 m wide buffer zone along the border of Latvia.

If these conditions are met, - Bureau can agree with the opinion expressed by Ministry of Environment of the Republic of Lithuania, that no significant adverse impacts are most likely to be expected. Taking into account afore mentioned, Latvia does not find it necessary to take full participation in the transboundary consultation process as the affected party. Nevertheless, having in mind the nature of The Project and close vicinity, we kindly ask you to provide us with the findings of environmental impact assessment and the related documents, especially in relation to the concerns drawn by our side.

Yours sincerely,
 Arnolds Lukševics
 Director of Environment State Bureau of the Republic of Latvia

I.Jegere, phone: +371 67770818, e-mail: iveta.jegere@vpvb.gov.lv